This is a digital copy of a book that was preserved for generations on library shelves before it was carefully scanned by Google as part of a project to make the world's books discoverable online.

It has survived long enough for the copyright to expire and the book to enter the public domain. A public domain book is one that was never subject to copyright or whose legal copyright term has expired. Whether a book is in the public domain may vary country to country. Public domain books are our gateways to the past, representing a wealth of history, culture and knowledge that's often difficult to discover.

Marks, notations and other marginalia present in the original volume will appear in this file - a reminder of this book's long journey from the publisher to a library and finally to you.

Usage guidelines

Google is proud to partner with libraries to digitize public domain materials and make them widely accessible. Public domain books belong to the public and we are merely their custodians. Nevertheless, this work is expensive, so in order to keep providing this resource, we have taken steps to prevent abuse by commercial parties, including placing technical restrictions on automated querying.

We also ask that you:

+ *Make non-commercial use of the files* We designed Google Book Search for use by individuals, and we request that you use these files for personal, non-commercial purposes.

+ *Refrain from automated querying* Do not send automated queries of any sort to Google's system: If you are conducting research on machine translation, optical character recognition or other areas where access to a large amount of text is helpful, please contact us. We encourage the use of public domain materials for these purposes and may be able to help.

+ *Maintain attribution* The Google "watermark" you see on each file is essential for informing people about this project and helping them find additional materials through Google Book Search. Please do not remove it.

+ *Keep it legal* Whatever your use, remember that you are responsible for ensuring that what you are doing is legal. Do not assume that just because we believe a book is in the public domain for users in the United States, that the work is also in the public domain for users in other countries. Whether a book is still in copyright varies from country to country, and we can't offer guidance on whether any specific use of any specific book is allowed. Please do not assume that a book's appearance in Google Book Search means it can be used in any manner anywhere in the world. Copyright infringement liability can be quite severe.

About Google Book Search

Google's mission is to organize the world's information and to make it universally accessible and useful. Google Book Search helps readers discover the world's books while helping authors and publishers reach new audiences. You can search through the full text of this book on the web at `http://books.google.com/`

Это цифровая коиия книги, хранящейся для иотомков на библиотечных иолках, ирежде чем ее отсканировали сотрудники комиании Google в рамках ироекта, цель которого - сделать книги со всего мира достуиными через Интернет.

Прошло достаточно много времени для того, чтобы срок действия авторских ирав на эту книгу истек, и она иерешла в свободный достуи. Книга иереходит в свободный достуи, если на нее не были иоданы авторские ирава или срок действия авторских ирав истек. Переход книги в свободный достуи в разных странах осуществляется ио-разному. Книги, иерешедшие в свободный достуи, это наш ключ к ирошлому, к богатствам истории и культуры, а также к знаниям, которые часто трудно найти.

В этом файле сохранятся все иометки, иримечания и другие заииси, существующие в оригинальном издании, как наиоминание о том долгом иути, который книга ирошла от издателя до библиотеки и в конечном итоге до Вас.

Правила использовапия

Комиания Google гордится тем, что сотрудничает с библиотеками, чтобы иеревести книги, иерешедшие в свободный достуи, в цифровой формат и сделать их широкодостуиными. Книги, иерешедшие в свободный достуи, иринадлежат обществу, а мы лишь хранители этого достояния. Тем не менее, эти книги достаточно дорого стоят, иоэтому, чтобы и в дальнейшем иредоставлять этот ресурс, мы иредириняли некоторые действия, иредотвращающие коммерческое исиользование книг, в том числе установив технические ограничения на автоматические заиросы.

Мы также иросим Вас о следующем.

- Не исиользуйте файлы в коммерческих целях.
  Мы разработали ирограмму Поиск книг Google для всех иользователей, иоэтому исиользуйте эти файлы только в личных, некоммерческих целях.

- Не отиравляйте автоматические заиросы.
  Не отиравляйте в систему Google автоматические заиросы любого вида. Если Вы занимаетесь изучением систем машинного иеревода, оитического расиознавания символов или других областей, где достуи к большому количеству текста может оказаться иолезным, свяжитесь с нами. Для этих целей мы рекомендуем исиользовать материалы, иерешедшие в свободный достуи.

- Не удаляйте атрибуты Google.
  В каждом файле есть "водяной знак" Google. Он иозволяет иользователям узнать об этом ироекте и иомогает им найти доиолнительные материалы ири иомощи ирограммы Поиск книг Google. Не удаляйте его.

- Делайте это законно.
  Независимо от того, что Вы исиользуйте, не забудьте ироверить законность своих действий, за которые Вы несете иолную ответственность. Не думайте, что если книга иерешла в свободный достуи в США, то ее на этом основании могут исиользовать читатели из других стран. Условия для иерехода книги в свободный достуи в разных странах различны, иоэтому нет единых иравил, иозволяющих оиределить, можно ли в оиределенном случае исиользовать оиределенную книгу. Не думайте, что если книга иоявилась в Поиске книг Google, то ее можно исиользовать как угодно и где угодно. Наказание за нарушение авторских ирав может быть очень серьезным.

О программе Поиск кпиг Google

Миссия Google состоит в том, чтобы организовать мировую информацию и сделать ее всесторонне достуиной и иолезной. Программа Поиск книг Google иомогает иользователям найти книги со всего мира, а авторам и издателям - новых читателей. Полнотекстовый иоиск ио этой книге можно выиолнить на странице `http://books.google.com/`

DB
481
M6

STANFORD UNIVERSITY
LIBRARIES

МИХАИЛЪ КАЧКОВСКІЙ

Monchalovskiĭ, O. A.

ИЗДАНІЕ ОБЩЕСТВА им. МИХАИЛА КАЧКОВСКОГО, Ч. 285.

ПАМЯТНАЯ КНИЖКА

въ 25-лѣтній юбилей Общества имени

МИХАИЛА КАЧКОВСКОГО.

1874 — 1899.

списана

О. А. МОНЧАЛОВСКИМЪ.

Его Высокородію, Константину Павловичу
Граф Пушкинскому, въ знакъ глубокаго уваженія.
Львовъ, 4(16) окт. 1899.
А. Мончаловскій

ЛЬВОВЪ.

Накладомъ Общества им. М. Качковского, подъ редакціею В. А. Дѣдицкого.

Изъ печатни Ставропигійского Института, подъ управленіемъ Осипа Даниловка.

1899.

DB481
M6

Михаилъ Качковскій,

его-же имя носитъ наше Общество.

Михаилъ Качковскій родился 1802 г., въ селѣ Дубнѣ, Ряшевского повѣта. Отецъ его Алексѣй былъ тамъ приходскимъ священникомъ. По окôнченью школъ, М. Качковскій вступилъ въ державную службу, именно въ судъ. Значала ôнъ былъ судіею въ Висничѣ на Мазурщинѣ, потомъ былъ переведенъ, яко совѣтникъ окружного суда, въ Самборъ, где и жилъ до своего выхода въ отставку, въ 1872 году.

Не смотрячи на то, що М. Качковскій былъ цѣсарскимъ чиновникомъ, ôнъ нетôлько остался вѣрнымъ русской Церкви и русскому народу, но посвятилъ для нихъ всю свою жизнь и все свое имущество. М. Качковскій получалъ значительную платню, но ôнъ ôтказовалъ собѣ даже въ необходимомъ, щобы зберечи средства на народныи цѣли. Будучи скупымъ для самого себе, М. Качковскій былъ щедрый для всѣхъ, кто оказывалъ русское чувство. Онъ любилъ особенно русскую учащуюся молодежь, которой помагалъ и нравственно и матерьяльно. Головная заслуга М. Качковского состоитъ въ тôмъ, що ôнъ основалъ въ 1861 г. во Львовѣ газету „Слово,“ выбравши редакторомъ си Б. А. Дѣдицкого. „Слово,“ значала пôдъ редакціею Б. А. Дѣдицкого, а зъ половины 1871 г. пôдъ редакціею В. М. Площанского, цѣлыи 27 лѣтъ бодро и неустрашимо боролось за права русского народа въ Галичинѣ, за русскую азбуку, за языкъ и за обрядъ, однимъ словомъ за все, що составляе достояніе русского народа. Якимъ патріотизмомъ былъ одушевленъ М. Качковскій, видно изъ слѣ-

дующого факта: Въ 1859 г. тогдашній намѣстникъ Галичины, гр. А. Голуховскій, задумалъ скасовати русскую азбуку и замѣнити ю латинскою. Противъ той затѣи выступили: епископъ Спиридонъ Литвиновичъ, М. Куземскій, М. Малиновскій, Я. Головацкій, А. Яновскій, Ѳ. Полянскій, І. Лозинскій, которыхъ гр. А. Голуховскій призвалъ въ комисію для скасованья русской азбуки (нынѣ въ замѣнъ за то вводятъ фонетику), а кромѣ того Б. А. Дѣдицкій издалъ въ Вѣднѣ книжечку: „О неудобности латинской азбуки въ письменности русской.“ М. Качковскій, который до того часу не зналъ Б. А. Дѣдицкого, прочитавши его книжечку, послалъ ему въ подарокъ 100 гульденовъ, а потомъ, познакомившись съ нимъ, сталъ его намовляти, щобы онъ всецѣло посвятился литературному труду и предложилъ отъ себе пожизненнное жалованье.

Близшіи подробности о жизни М. Качковского находятся въ сочиненіи Б. А. Дѣдицкого: „Михаилъ Качковскій и современная галицко-русская литература.“ (Часть I, Львовъ, 1876.) Тутъ еще отмѣтимъ, що, якъ при своей жизни М. Качковскій щедро поддержовалъ русскіи изданія и русскихъ писателей, такъ само и по смерти онъ хотѣлъ быти полезнымъ Галицкой Руси и все свое имѣніе, выше 40.000 гульденовъ, записалъ на литературно-народныи цѣли. Сей капиталъ находится въ „Народномъ Домѣ“ во Львовѣ, но, къ сожалѣнію, до сихъ поръ еще не могъ быти употребленъ на призначенную цѣль, понеже завѣщаніе М. Качковского содержитъ такіи постановленія и условія, которыи еще не могутъ быти исполнены.

М. Качковскій, выйшовши въ отставку, въ 1872 г., постановилъ посмотрѣти на заграничныи краи, особенно-же побывати въ Россіи. Тутъ онъ на пароходѣ, во время переѣзда изъ Петербурга въ Кронштадтъ, заболѣлъ и въ Кронштадтской военной больницѣ 8(20) авг. 1872 г. умеръ. Его похоронили на католическомъ кладбищѣ яко человѣка, никому неизвѣстного. Долгое время могила его оставалась безъ креста. Только въ 1884 г. тогдашній редакторъ „Слова,“ В. М. Площанскій, будучи въ Петербурзѣ, поѣхалъ съ А. В. Васильевымъ, нынѣ генеральнымъ контролёромъ военной и морской отчетности и предсѣдателемъ Славянского Благотворительного Общества въ Петербурзѣ, въ Кронштадтъ и тамъ они оба отнайшли могилу М. Качковского. Той же осени, за стараніемъ А. В. Васильева, былъ поставленъ на могилѣ нашого многозаслуженного земляка памятникъ изъ бѣлого мрамора, который и былъ 1(13) сентября 1885 г. освященъ русскимъ священникомъ, въ присутствіи членовъ Славянского Общества. Памятникъ представляе видъ трираменного креста, съ высѣченнымъ на немъ ликомъ Спаса. На головной перекладинѣ

креста находится надпись: **Во имя Отца и Сына и Стаго Духа. Аминь.** Подъ изображеніемъ Спаса: **Упокой Гди душу раба Твоего Михаила.** Дальше слѣдуютъ подписи: „М. Качковскій, галичанинъ-русскій изъ Самбора, скончался 8-го августа 1872 г.," и — „Миръ праху и вѣчная память имени твоему, добрый сынъ Земли Русской."

Честь памяти М. Качковского, оказанная велико-русскими людьми, которыи его не знали, но которыи слыщали о его заслугахъ для Галицкой Руси, доказуе, якъ въ Россіи любятъ нашъ народъ и якъ цѣнятъ положенныи для него заслуги. Слѣдуе отмѣтити, що каменьщикъ, изготовлявшій памятникъ на могилу М. Качковского, крестьянинъ Филипъ Ивановъ, узнавши, кто былъ М. Качковскій, взялъ гроши лишь за матерьялъ и за подручныхъ роботниковъ, и що бывшій Кронштадтскій голова (бурмистръ), В. Д. Никитинъ (нынѣ уже покойникъ), узнавши въ 1890 г. отъ И. Наумовича о заслугахъ М. Качковского, ежегодно созывалъ 8(20) августа всѣхъ его почитателей на панихиду на его могилѣ. Русскіи Галичане, ѣздившіи въ 1896 г. на всерусскую выставку въ Нижнѣмъ Новгородѣ, посѣтили также могилу М. Качковского. Тамъ они познакомилися съ старикомъ В. Д. Никитинымъ, который называлъ себе „хранителемъ могилы Качковского," и горячо благодарили его за его труды для памяти галицко-русского патріота. За стараніемъ В. Д. Никитина, памятникъ обведенъ красивою желѣзною рѣшеткою (штахетами).

Основатель Общества им. М. Качковского

ОТЕЦЪ ИВАНЪ НАУМОВИЧЪ.

Наше русское Братство, Общество им. М. Качковского, основалъ въ 1874 г. Отецъ Иванъ Наумовичъ. — И. Наумовичъ стôлько здѣлалъ для просвѣщенія русского народа въ Галичинѣ, що сей народъ назвалъ его еще при жизни „Просвѣтителемъ Галицкой Руси.“ Подробное жизнеописаніе сего найбôльшого въ нашой Руси мужа, со спискомъ найважнѣйшихъ его дѣлъ и сочиненій, выходитъ въ семъ году ôтдѣльно п. з. „Иванъ Наумовичъ, его жизнь и дѣятельность.“ По той причинѣ въ сей книжцѣ мы подамо тôлько головныи данныи о его многозаслуженной для Галицкой Руси жизни.

И. Наумовичъ родился 14(26) января 1826 г. въ селѣ Козловѣ, Каменецкого повѣта, въ домѣ декана Николая Дроздовского, своего дѣда по матери. Будучи сыномъ бѣдного народного учителя въ мѣстечку Бужску, Григорія, И. Наумовичъ натерпѣлся довольно недостатка, поки не скôнчилъ во Львовѣ гимназіи. Потомъ ôнъ вступилъ въ духовную семинарію и окôнчивши въ 1851 г. богословскіи науки, обвѣнчался съ дочерью священника Василія Гавришкевича, Ѳеодорою, и принявши рукоположеніе, былъ въ тôмъ-же 1851 г. поставленъ сотрудникомъ въ мѣстечку Городку. Въ 1854 году ôнъ переселился на приходъ въ Ляшки королевскіи, а въ 1857 сталъ приходникомъ въ Перемышлянахъ и Коростнѣ. Въ десять лѣтъ пôзднѣйше ôнъ получилъ приходъ Стрѣльче пôдъ Городенкою, а въ 1872 переселился на приходъ въ мѣстечко Скалатъ, где

и кôнчилъ свою душпастырскую дѣятельность въ Галичинѣ, въ 1882 г.

Въ тôмъ году именно И. Наумовичъ, съ другими галицко-русскими патріотами (Ольга Грабарь, А. Й. Добрянскій, В. М. Площанскій, о. Николай Огоновскій, О. А. Марковъ, А. Ничай, И. Трембицкій, Владиміръ Наумовичъ и крестьяне Иванъ Шпундеръ и Алексѣй Залуцкій), былъ обвиненъ въ здрадѣ Австріи и по переведеннôмъ процесѣ засужденъ за „нарушенье публичного спокою" на 8 мѣсяцêвъ ареста. Отбывши кару и потерявши парохію, И. Наумовичъ жилъ еще нѣкоторое время во Львовѣ, трудячись неусыпно для русского народа, а въ 1885 г. переселился въ Россію. Тамъ значала ôнъ былъ епархіальнымъ мисіонеромъ и жилъ въ Кіевѣ, въ 1889 г. сталъ приходскимъ священникомъ въ селѣ Борщаговцѣ близъ Кіева, въ 1890 году же вернулся назадъ въ Кіевъ и предался всецѣло писательскому труду. Желаючи ôттягнути галицко-русскихъ крестьянъ ôтъ эмиграціи въ Америку, И. Наумовичъ задумалъ найти для нихъ отвѣтныи земли на Кавказѣ, куда и ôтправился лѣтомъ 1891 г. Вертаючись однако назадъ, ôнъ заболѣлъ въ Новороссійску и 4(16) августа 1891 г. тамъ-же умеръ. Его тѣло перевезено того-же года въ Кіевъ и похоронено на Аскольдовой могилѣ. На могилѣ И. Наумовича поставили его русскіи покровители и пріятели красивый памятникъ въ 1894 г.

И. Наумовичъ дѣйствовалъ въ Галичинѣ благотворно яко священникъ и посолъ и яко народный писатель. Онъ былъ двукратно посломъ въ Соймѣ (въ 1861 и 1867 гг.) и разъ посломъ (въ 1873 г.) въ Вѣденьской державной Думѣ. Тамъ ôнъ неустрашимо боронилъ правъ русского народа. Но головная его заслуга въ его писательской дѣятельности. Начавши зъ 1849 до 1891 г., не было въ Галичинѣ истинно русского изданія, въ которôмъ бы не помѣщалъ И. Наумовичъ своихъ талантливыхъ и поучительныхъ статей. Онъ написалъ множество книжокъ и брошуръ, написалъ и издалъ 19 томôвъ славной „Науки," сотворилъ въ Галичинѣ цѣлую поучительную для народа литературу, научилъ русскихъ крестьянъ любити русскую Церковь и народность, научилъ ихъ исторіи Руси, научалъ быти трезвыми и трудолюбивыми, заохочивалъ до пчеловодства и садоводства, лѣчилъ людей и скотъ, — однимъ словомъ, ôнъ своимъ могучимъ духомъ проникалъ во всѣ стороны народной жизни и умѣлъ, якъ никто другій, давати народу полезныи совѣты для богобоязненной жизни и для достиженія добробыта. Въ Галичинѣ нынѣ нѣтъ грамотного крестьянина, который бы не читалъ сочиненій Наумовича, и нѣтъ человѣка, который бы не зналъ его славного имени.

Для нашого Общества онъ положилъ неоцѣненныи заслуги тѣмъ, що его основалъ и для него усердно трудился. Основуючи наше русское Братство, И. Наумовичъ назвалъ его Обществомъ имени Михаила Качковского для того, щобы въ семъ названью почтити заслуги и память Михаила Качковского и щобы всѣмъ членамъ Общества разъ на всегда дати примѣръ того патріотизма, той честной и трезвой жизни, того трудолюбія и жертволюбія на народныи цѣли, якими отличался бл. п. М. Качковскій.

ВСТУПЛЕНІЕ.

Въ прошломъ, 1898 году, вся Галицкая Русь торжественно праздновала въ день 3(15) Мая пятидесятилѣтіе своего освобожденія ôтъ тѣлесной неволи, ôтъ панщины. Памятный 1848 годъ еще до сихъ поръ вызываe въ сердцяхъ русскихъ Галичанъ радостныи воспомнинанья того вѣкопомного событія, коли ярмо неволи, угнетавшое русскій народъ въ Галичинѣ въ продолженью цѣлыхъ столѣтій, пало и Галицкая Русь начала приготовлятись до житья по законамъ божескимъ и человѣческимъ, на пôдставѣ своихъ народныхъ правъ. Страшная была та неволя, если нынѣ, въ пятьдесять лѣтъ послѣ еи знесенья, она еще живо стоитъ въ памяти старыхъ людей, въ народныхъ пѣсняхъ и розсказахъ и въ воображенью молодшого поколѣнья... Страшная была она и въ своихъ послѣдствіяхъ, понеже, притупивши въ народѣ его народное сознаніе, а даже сознаніе человѣческого достоинства, она ôтдала его въ жертву умственной темноты, пьянства, бѣдности и другихъ порокôвъ, которыи губятъ якъ поодинокихъ людей, такъ и цѣлыи народы...

Другіи народы Австріи, одержавшіи свободу разомъ съ русскимъ народомъ, стали цѣлыми пригорщамы черпати изъ конституціи свои права, корыстати изъ нихъ въ широкихъ розмѣрахъ и всѣми средствами стремитись до своего розвитія. Каждый изъ тѣхъ народôвъ, будучи бôльше просвѣщеннымъ, зналъ свою исторію и свою принадлежность, а то служило ему указателемъ и основою его розвитія. Другіи народы Австріи, получивши конституцію, т. е. права, жити свободнымъ народнымъ житьемъ, выгребали изъ своей исторіи преданья о своей минувшости и завѣты своихъ предкôвъ и, ôтновивши тѣ преданья и завѣты, примѣкили ихъ къ дѣлу своего народ-

ного ôтрожденья. Тôлько нашъ, галицко-русскій народъ, не мôгъ пôйти въ слѣды сосѣднихъ народôвъ, ибо ôнъ, вслѣдствіе духовной темноты, даже не видѣлъ ихъ примѣрного народного труда... Майже пяти-вѣковая принадлежность Галицкой или Червоной Руси до польской державы, порвала тіи связи, якими н. пр. были звязаны австрійскіи Нѣмцы съ Нѣмцями другихъ нѣмецкихъ княжествъ и королевствъ, или австрійскіи Поляки съ Поляками, которыи жили въ Россіи и въ Пруссіи. Нѣмцы и Поляки, знаючи, що они, — чи они живутъ въ Австріи, чи въ Пруссіи, чи наконецъ въ Россіи, — все-таки составляютъ одинъ народъ, черпали силу пôзнанія изъ всепôльной всѣмъ Нѣмцямъ и всѣмъ Полякамъ литературы, науки и исторіи, и для того, получивши конституцію, зъ-разу знали, що имъ робити для своего розвитія и до чого имъ стремитись.

Не то было съ нашимъ русскимъ народомъ. Пановань Польщи не тôлько ôтрубало Червоную Русь ôтъ остального русского народа, но здѣлало ей еще много другихъ кривдъ. Одна кривда, то паденіе просвѣщенія въ Галицкой Руси до той степени, що бывали и священники, которыи по русски не умѣли читати и писати, не говоря уже о крестьянинѣ! Другая великая кривда, то переходъ старинного русского дворянства (шляхты) и бояръ въ польскую народность и латинскую вѣру, велѣдствіе чого Галицкая Русь потерпѣла подвôйную шкоду: лишилася богатого, просвѣщенного и вліятельного сословія, которое и теперь еще, а въ тѣ времена еще бôльше, заступало народъ и руководило его дѣлами: утратила великіи маетки, ибо дворянство, переходячи на сторону Польщи, забирало и свои маетки, которыми не тôлько уже не пôдпирало русского народа и русского дѣла, но уôвало его, основуючи латинскіи монастыри и костелы и уживаючи доходôвъ изъ русской земли на польскіи цѣли. Въ Галицкой Руси русскими осталися — „хлопъ та попъ," оба бѣдныи и зависимыи ôтъ помѣщикôвъ, оба кривджены и оба унижены...

Для того-то нашъ Русинъ, коли настала конституція, кивалъ головою на всѣ тіи новаторства и незнанныи, и непонятныи ему мечты и задачи, бо ôнъ не мôгъ такъ скоро отрястись ôтъ высосаннаго изъ материнихъ грудей чувства унижености, бо ôнъ зъ-разу не мôгъ понять, що ôнъ зрôвнанъ съ паномъ, который до того часу вызывалъ у него тôлько страхъ и имѣлъ надъ нимъ и надъ его добромъ полное право роспоряженья. . Не дивно для того, що нашого мужика противники русского народа даже не признавали человѣкомъ и представляли, що его „житье въ пьянствѣ, молитва въ звонахъ, а покаянье въ поклонахъ." А нашъ народъ рôвнодушно

отрѣлъ, якъ темнота и злыи норовы лишали его прадѣднѣй

земли и якъ его недруги паношились его трудомъ и еще смѣялись надъ его непорадностью.

Но чи былъ народъ, имѣвшій тысячелѣтнюю исторію, свою народную Церковь, — въ старину своихъ князей и бояръ и славныхъ гетмановъ, — имѣвшій свій языкъ и свое письмо, призначенъ на погибель? Чи могъ погибнути народъ, которому, яко коренному въ Галицкой Руси населенію, належались природныи права, подъ вліяніемъ новыхъ, свободныхъ, человѣческихъ идей?

Нѣтъ, русскій народъ въ Галичинѣ не могъ погибнути! Онъ выдержалъ татарскіи и другіи лихолѣтья, обѣднѣлъ правственно и имущественно, лишился своихъ бояръ и вельможъ,— но въ немъ тлѣла еще великая жизненная сила, якъ та искра въ попелѣ, которую треба было лишь роздмухати, щобы изъ неи выдостати ясный полом'ень... Сила та почивала въ русской Церкви, въ привязанности до ней простого народа и въ родномъ русскомъ словѣ. Та сила отграничала нашъ народъ отъ другихъ нерусскихъ народовъ и обороняла его на двѣ стороны: ему самому не давала перейти въ чужую народность и вѣру и не допускала другіи народности и вѣры знищити русскую народность и русскую Церковь. Кто тратилъ любовь и привязанность чи то до русской Церкви, чи то до русской народности, той переставалъ быти Русиномъ.

Русская земля въ Галичинѣ красива и плодовита, русскій народъ способенъ и даровитъ, только треба было его просвѣтити, вывести его изъ пьянства и темноты ума и подати ему помощную руку въ корыстанью изъ правъ, данныхъ ему свободою. Законы и конституційныи права написаны для всѣхъ, но корыстати изъ нихъ и жити ведля нихъ може только человѣкъ розумный, человѣкъ, который знае тіи права и законы и который сознае свое гражданское и народное достоинство. Нашъ народъ треба было чѣмъ скорѣйше просвѣщати и просвѣтити, понеже его противники не спали, и кромѣ того съ конституційною свободою, — якая бы тамъ она ни была, чи въ дѣйствительности, чи лишь на паперѣ, — пришли бо́льшіи тягары, — податки и данины, съ новыми правами пришли и новыи обовязки, а конституція приноситъ то съ собою, що правительство не опѣкуеся уже бѣдными и непросвѣщенными, но оставляе каждого гражданина дбати о собѣ и старатись о своемъ добрѣ... И якъ-же могъ нашъ народъ промышляти о собѣ, если онъ былъ зъ одной стороны темный-непросвѣщенный, а зъ другой стороны бѣдный? Якъ-же онъ могъ дати раду съ просвѣщенными и богатыми помѣщиками, которыи по закону не были обовязаны старатись о добрѣ крестьянъ, но напротивъ, корыстали изъ ихъ неповоротности въ свою пользу?...

Якъ сказано высше, треба было русскій народъ въ Галичинѣ просвѣтити. Русского дворянства не было, якъ и нынѣ его еще нѣтъ, русской свѣтской интелигенціи также не было, а было лишь русское духовенство, которое, въ силу благодати, якую Церковь изливала на нашъ народъ въ найтруднѣйшіи для него времена, занялось просвѣщеніемъ народа. Русское духовенство, яко единственное просвѣщенное сословіе Галицкой Руси, пôдъ руководствомъ схоліарха, незабвенного Михаила Куземского, начало заводити народныи школы, а тіи школы и составляютъ основу нынѣшнихъ шкôлъ, преобразованныхъ въ 1869 году и пôдчиненныхъ краевой школьной радѣ.

Но и народныи школы не могли исполнити великой задачи — просвѣщенья всего народа въ полнôмъ значенью сего слова. Школы могли тôлько приготовляти дѣтей до дальшого просвѣщенья и воспитати новое поколѣнье людей, которымъ уже не могла казатись наука страшною, а школа пащиною. Для народа, яко такого, не было достаточно умѣти читати и въ церкви спѣвати; народу въ конституційной державѣ треба было розумѣти свое положенье гражданское, розумѣти конституцію, ей законы и выходящіи изъ нихъ права и умѣти выкорыстати ихъ въ свою пользу...

Коли крестьянинъ былъ допущенъ до вспôльныхъ правъ и даже до составленья законôвъ и коли ôнъ получилъ, на рôвнѣ съ просвѣщенными людьми, голосъ въ громадѣ, въ повѣтѣ, въ соймѣ и въ державной думѣ: — тому крестьянину треба было учитись, щобы не дати себе перехитрити чужимъ и противникамъ. Народная школа учила Бога хвалити, читати, писати и числити, но для свободного гражданина необходимо было знати: якіи его обовязуютъ законы; якіи ему належатся права; которыи законы и права для него добрыи, которыи плохіи; ему треба было знати исторію своего народа, научающую, якихъ отцêвъ ôнъ сынъ, якъ жили его дѣды и прадѣды, якая была ихъ вѣра, якъ они сосѣдовали съ другими народами, мирились съ пріятелями, или воёвали съ врогами. Крестьянину треба было знати, що ôнъ сынъ великого русского рода-народа, который живе не тôлько по Вислокъ на западъ и по Збручъ на восходъ; ему необходимо было знати, що ôнъ не слуга, не зайда, но старожилъ на своей землѣ, що свобода и права не ласка дла него, но що они ему належатся по законамъ историчнымъ и природнымъ. Крестьянину необходимо было знати, якъ живутъ другіи народы, бôльше якъ народъ нашъ просвѣщенныи, якое у нихъ господарство, а якіи порядки и обычаи, щобы ôнъ мôгъ изъ добрыхъ примѣрôвъ доброе для себе выбрати. Ему треба было знати, якимъ способомъ можно увеличити плодородіе

земли, улучшити породу скота, якіи господарскіи снаряды лучшіи и практичныи, якое насѣнье приносило бы бо̂льше корысти — однимъ словомъ: якъ увеличити дохо̂дъ изъ господарства и якъ то господарство поправити.

Такую науку могли подати народу то̂лько русско-народныи газеты и книжки, призначенныи для людей старшихъ, чи то живущихъ въ селѣ, громадѣ, повѣтѣ и краю звычайными членами, чи то занимающихъ якіи-либо должности. Уже въ 50-ти годахъ начали появлятись, кромѣ букварей, книжечки для народа, содержащіи полезныи для него вѣдомости. Но книжечки не такъ практичны, якъ газеты, ибо попадаются въ руки крестьянъ случайно и не могутъ содержати сто̂лько и розличного рода вѣдомостей, якъ газеты, которыи, кромѣ того, цѣлый годъ по̂ддержуютъ связь редакціи съ предплатителеми и, выходячи въ бо̂льшо̂мъ числѣ, могутъ дешево издаватись. По той причинѣ въ 1864 г. начало во Львовѣ, по̂дъ редакціею С. Шеховича, выходити „Письмо до Громады," въ 1865 г. М. О. Попель сталъ издавати „Недѣлю," въ 1867 г. появлялся „Додатокъ Слова для Громадъ," по̂дъ редакцію Б. А. Дѣдицкого, въ 1869 г. выходило по̂дъ его-же редакціею „Слово до Громадъ," затѣмъ въ 1870 г. основали И. Наумовичъ и М. Бѣлоусъ въ Коломыѣ „Русскую Раду," въ 1871 г. началъ издавати И. Наумовичъ свою знаменитую „Науку," Клемертовичъ „Ласто̂вку," а потомъ, по при названныхъ газетахъ, стали выходити и другіи политическо-научныи газеты для народа. Люди, писавшіи и пишущіи въ тѣ газеты, поставили собѣ за цѣль просвѣщати нашъ народъ всесторонно: поясняти ему св. Писаніе, вырывати изъ парода корень его зла и пьянство, показати ему дорогу до розумной господарки, подати ему вѣдомости изъ ширшого свѣта, ибо нашъ непросвѣщенный крестьянинъ часто не зналъ, якъ называеся его священникъ, не то щобы зналъ о своихъ обовязкахъ и правахъ, о своемъ происхожденіи и о великомъ Божьемъ свѣтѣ, лежащо̂мъ за границями его села и повѣта, края и державы...

Книжечки и газеты для народа дѣлали свое, помагаючи своими поученіями прійти народу до чести и добра, но и они еще не были въ силѣ соединити, если не всѣхъ члено̂въ австрійской Руси, то хотя бы одну часть въ такое единство, якое мы видимъ н. пр. у исповѣднико̂въ одной церкви. Газета соединяла духовно читателя съ редакціею, книжка соединяла его съ авторомъ, но ни газета, ни книжка не соединяли читателей межи собою. Для такого соединенія оказалась потреба сотворити що-то иное, а именно Общество или Братство, которое вязало бы просвѣщенныхъ и радѣющихъ о добрѣ своего народа людей и притягало непросвѣщенныхъ и несвѣдомыхъ

въ одно нравственное тѣло, бо въ единствѣ сила и могущество...

Народъ, приготовленный уже школами, газетами и книжками до дальшого розвитія, самъ подалъ случай и возможность основати такое Братство, соединяющое всѣхъ русскихъ жителей Галичины и Буковины, ученыхъ и письменныхъ, старыхъ и молодыхъ, мужчинъ и женщинъ, богатыхъ и убогихъ, въ одну великую семю. Выбираючи въ 1873 г. Отца Ивана Наумовича посломъ въ Вѣдень, никто изъ выборцѣвъ не предполагалъ, що сей выборъ принесе, кромѣ заступничества интересбвъ русского народа въ державной Думѣ, еще и другую, далеко бо́льшую корысть. Въ Вѣдни познакомился о. Иванъ Наумовичъ со словинскими послами: Разлягомъ, Вожнякомъ, Набергоемъ и Витежичемъ. Они были искренніи патріоты и горячо любили словинскій народъ, числящій выше миліона душъ, но розсѣянный по Стиріи, Каринтіи, Краинѣ, Тріестѣ, Гориціи и Градисцѣ. Малый сей славянскій народъ, но дуже патріотичный, по́дъ проводомъ своихъ священнико́въ и мірскихъ патріото́въ, добивался своихъ народныхъ правъ, о́тражалъ напады Нѣмцѣвъ, которыи хотѣли его перетягнути на свое. Земля тамъ гориста и неурожайна, но народъ просвѣщенный и любитъ свою народность и каждый Словинецъ готовъ положити житье за свою вѣру и сво́й языкъ...

Такъ само, якъ и насъ, и Словинцѣвъ опустили ихъ вельможи и дроряне и оставили ихъ то́лько съ одними священниками. Но послѣдніи, подо́бно нашому русскому патріотичному духовенству, занялись усердно народомъ, щобы его спасти передъ Нѣмцями и Итальянцями и для той цѣли основали Общество св. Могорта, которое стало издавати для своихъ членбвъ полезныи книжки и помагати имъ во всякой потребѣ житья. Въ то время, т. е. въ 1873 году, Общество св. Могорта числило уже окого 30.000 членбвъ и не было ни одного словинского села въ пяти вышеназванныхъ краяхъ, въ которо́мъ бы не было по ко́лька членбвъ того Общества.

О. И. Наумовичъ, посвятивши всѣ свои великіи дарованія служенію своему народу, роспыталъ у Словинцѣвъ всѣ подробности дотычно Общества св. Могорта, познакомился съ его статутами и его полезною дѣятельностью и задумалъ основати такое-же Общество или Братство въ Галичинѣ, межи своими людьми. Насъ Русинбвъ, одной части великого русского народа, живе въ Австріи бо́льше, якъ три миліоны, подумалъ о. И. Наумовичъ: мы маемъ найстаршое въ Славянствѣ, свое питомое, русское письменство, маемъ свою народную Церковь, а не стоимъ въ просвѣщеніи такъ высоко, малый народъ Словинцы! Конечно треба основати и у

насъ такое Общество, якое маютъ Словинцы, а Богъ дасть, що и нашъ народъ просвѣтится духомъ русской науки и стане на ряду съ другими просвѣщенными народами Австріи.

Вернувшись изъ Вѣдня, о. И. Наумовичъ подѣлился своею мыслію съ другими ревнителями русского дѣла и разомъ съ ними взялся составити Статутъ нового Общества и началъ приготовительныи роботы для его введенья въ житье. Столицѣ галицкого Покутья, городу Коломыѣ, принадлежитъ честь, що тамъ было основано наше Общество им. М. Качковского и що тамъ, двадцять пять лѣтъ тому назадъ, 8(20) августа 1874 года, отбылось первое общое собраніе его членôвъ.

Славное было то собраніе въ Коломыѣ, небывалое и невиданное до того времени въ Галичинѣ! Изъ всѣхъ сторонъ австрійской Руси явились на немъ ея вѣрныи сыны. Отъ вершинъ Бескида, ôтъ Пôдгôрья, Подôлья и Покутья, а даже изъ Буковины и зъ Угорскои Руси, прибыли депутаты въ Коломыю, щобы присутствовати при основанью нашого Общества, познакомитись межь собою, порадитись надъ способами пôднятія нашого народа и потѣшитись надѣею, що въ нашой Руси стане уже лучше. Еще бôльше славнымъ было общое собраніе въ Галичѣ, состоявшоеся 12 н. ст. августа 1875 г. Собраніе то отбылось пôдъ голымъ небомъ, на розвалинахъ русского княжеского замка, на тôмъ самôмъ мѣстцѣ, откуда галицкорусскіи князѣ, славныи Романъ и Данило, управляли русскую землю. Якъ будьто бы сама природа участвовала въ собраніи: теплый день, ясное солнце, тишина воздуха, здавалось, были посланы звыше молитвами русскихъ благовѣрныхъ князей, радостно взиравшихъ на народъ, которымъ они управляли и который, послѣ долгой недоли, возроджался. Вспоминалось, що участники собранія находятся на тѣхъ вершинахъ горъ, возвышающихся надъ Днѣстромъ; где жили и дѣйствовали русскіи князѣ; вспоминалось, що отсюда, изъ Галича, изъ матери галицкихъ городôвъ, пôшло и названіе нашого дорогого отечества. Всѣ сіи виды и воспоминанія, вразъ и со зрѣлищемъ умиленного и радостного настроенія кôлькатысячныхъ масъ народа, соединенныхъ любовью къ Руси, производили на душу незабвенное впечатлѣніе.

Тіи собранья сильно одушевили народъ; вѣсть о основаніи „хлопского“ Общества розôйшлась во всѣ стороны нашого края и привлекла въ первôмъ году 1645 членôвъ въ Общество. Но въ Коломыѣ, яко въ повѣтовôмъ городѣ, не было стôлько образованныхъ Русинôвъ, которыи бы могли и трудитись для Общества и составляти книжечки розличного рода, щобы удоволити потребѣ всесторонного просвѣщенья народа. Кромѣ того первый предсѣдатель Общества, о. И. На-

умовився жити въ Скалатѣ, віддаленомъ до 50 миль отъ Коломиї, а для того ему не было возможно трудитись для Общества такъ, якъ бы хотѣль и якъ статутъ требовалъ. Изъ тої причини наше Общество было принуждено переселитись изъ мѣста свого основанія въ средоточіе края и умѣстненої осѣдлости Русиновъ, — въ городъ Львовъ. Переселеніе ухвалено рѣшено общимъ собраніемъ, состоявшимся 8/20 іюня 1876 г. во Львовѣ. Такимъ способомъ наше Общество уже 28 года дѣйствуе во Львовѣ, исполняючи по силамъ свои задачи, которыи основатель его, о. И. Наумовичъ, вложилъ на каждого русского Галичанина въ слѣдующої заповѣди: Молися, учися, трудися, трезвися!

Малый членскій взносъ, або только 1 зр. (2 корены) въ годъ и полезныи изданія Общества, выробили для него у нашого народа не только въ Галичинѣ, но и въ Буковинѣ, а въ послѣднѣе время и середъ Русиновъ, переселившихся въ Америку, великую популярность и привязанность. До Общества им. М. Качковского горнеся чимъ разъ больше новыхъ членовъ и оно своими изданіями воспитуе въ народѣ письменныхъ, трезвыхъ и трудолюбивыхъ членовъ семействъ, честныхъ и сознательныхъ русскихъ патріотовъ и порядочныхъ гражданъ.

Полна дѣятельности нашого Общества не бье въ очи: дѣятельность тая тиха и смирна, якъ наша русско-народная жизнь, но за то она постоянна, тверда и стремящаяся къ назначенной статутомъ цѣли. Если запытати письменного крестьянина: якіи онъ читалъ книжки, — онъ навѣрно назве, межъ инымі, также изданія Общества им. М. Качковского.

Головная цѣль нашого Общества, якъ гласитъ § 1. его статута: „розширяти межъ русскимъ народомъ въ Австріи науку, любовь къ прадѣдному церковному св. обряду, религійность по правильному своему св. обряду, обычайность, трудолюбіе, трезвость и ощадность, гражданское сознаніе и всякія честноты.“ Цѣль тую наше Общество достигае: выдаючи поучительныи и дешевыи книжечки религійно-нравственного, научного и забавного содержанія; основуючи народныи читальни; устроюючи публичныи отчиты, музыкально-декламаторскіи вечеры и театральныи представленія; побуждаючи до основанья громадскихъ пожичковыхъ касъ и ссыпокъ збожа; устроюючи или побуждаючи своихъ членовъ устроювати выставки предметовъ господарскихъ и промышленныхъ; побуждаючи своихъ членовъ основывати крамницы и купеческіи лавки.

Исполняючи вышеуказанныи цѣли, Общество им. М. Качковского выпустило за 25 лѣтъ свого существованія выше

два милiоны книжечокъ розличного содержанiя, вникнувшихъ и пôдъ сельскую стрѣху, и пôдъ кровлю священнического и учительского дома, просвѣтившихъ десятки тысячъ народа въ народнôмъ и нравственнôмъ отношеньяхъ и вызвавшихъ посредственно сотни народныхъ читалень въ цѣлôмъ краю.

Щорôчно устроиваемыи собранiя членôвъ Общества, каждый разъ въ другôмъ городѣ Галичины, привлекающiи по кôлька тысячъ народа, въ высокой степени содѣйствуютъ пôднятiю народного духа середъ масъ русского населенья Галичины. На такихъ собранiяхъ участвуютъ русскiи Галичане со всѣхъ концêвъ нашого края и Буковины и для того тiи собранiя представляются якъ бы смотромъ русскимъ силамъ. На тѣхъ собранiяхъ члены одного Общества знакомятся лично другъ съ другомъ, ободряются взаимно и воодушевляются для дальшихъ подвигôвъ во благо свое, во благо рôдного народа и всего русского дѣла.

Однимъ изъ видныхъ послѣдствiй собранiй членôвъ нашого Общества есть основанiе и существованiе „Народной Торговли,“ призванной до житья требованьями народа: основывати громадскiи крамницы.

Наше Общество, въ цѣли содѣйствiя розвитiя промышленности и господарства середъ нашого народа, устроило, посредствомъ своихъ филiй, въ 1879 и 1880 гг. промышленно-господарскiи выставки въ Станиславовѣ и въ Коломыѣ. Выставка въ Коломыѣ удостоилась посѣщенiя его Величествомъ Монархомъ, Францъ-Iосифомъ I.

Низше, въ короткихъ годичныхъ очеркахъ жизни нашого Общества, носящого имя одного изъ благороднѣйшихъ и щедрѣйшихъ покровителей русского дѣла въ Галичинѣ, бл. п. М. Качковского, буде бôльше подробно показана его дѣятельность. Тутъ слѣдуе однако примѣтити, що, во время посѣщенiя нашимъ Монархомъ „Народного Дома“ во Львовѣ, въ 1880 году, Его Величество изволилъ всемилостиво сказати представленному ему основателю нашого Общества, о. И. Наумовичу: Das Unternehmen verspricht viel Gutes für das Land, — т. е. Общество заповѣдае много доброго для края.

И справдѣ, наше Общество, ôтъ начала своего существованья до нынѣ, трудилось и трудится тôлько для блага жителей края, а тѣмъ самымъ и для всего края. Пользу нашого Общества, преимущественно для русскихъ жителей Галичины, оцѣнили и наши недруги, которымъ наука, росширенье просвѣщенiя межь народомъ и пробужденiе середъ него русского духа, вырывае изъ рукъ власть надъ темными людьми и ослабляе ихъ вляниe на нихъ. Они противодѣйствовали росту нашого Общества тайно и ôткрыто и даже допускались клеветы на него. Такъ въ году 1883 тогдашнiй посолъ краевого

сойма, д-ръ Н. И. Антоневичъ, внѣсъ въ соймъ предложеніе, щобы нашому Обществу удѣлити запомогу изъ краевыхъ фондѣвъ. Предложенье нашого посла, внесенное нимъ лично, безъ просьбы изъ стороны тогдашнёго центрального выдѣла Общества, встрѣтило сильное сопротивленіе изъ стороны польскихъ послѣвъ, которыи старались представити наше Общество вреднымъ и будьто розсѣвающимъ нѣзгоду межь русскимъ и польскимъ народами въ краю. До тѣхъ послѣвъ присталъ и русскій священникъ, но совсѣмъ ополяченный (нынѣ уже покойный), о. Титъ Ковальскій изъ Спасова, который повторилъ всѣ клеветы на наше Общество и додалъ, що оно не потребуе запомоги, понеже ему записалъ М. Качковскій 40.000 гульденѣвъ. Скѣлько правды было въ словахъ кс. Тита Ковальского, видно уже изъ того, що наше Общество возникло въ 1874 году, а М. Качковскій умеръ еще въ 1872 г.

Уже въ первыхъ лѣтахъ своего существованія наше Общество зъумѣло придбати для себе любовь русского народа и не будь того нашого свойства, що, якъ скоро мы воодушевляемся для якого-нибудь народного предпріятія, такъ скоро и охладѣваемъ къ нему: наше Общество числило бы въ 25 году своего существованія не кѣлька тысячъ, но кѣлька десятокъ и сотни тысячъ членѣвъ!

Пѣ мѣрѣ убѣльшающогося числа членѣвъ, наше Общество ѣткрывало филіи въ розличныхъ городахъ и сторонахъ Галичины, а то для того, що межь членами и центральнымъ выдѣломъ могли частѣйше и легче ѣтбыватись сношенія. Филіи существуютъ и по нынѣ и многіи изъ нихъ высоко держатъ знамя нашого Общества и усердно проповѣдуютъ хритіанскіи и патріотичныи добродѣтели.

Наше Общество не стоитъ еще на высотѣ своей задачи; оно не успѣло еще вкоренитись въ народъ такъ, щобы не было села и мѣстечка безъ кѣлькохъ членѣвъ Общества. Единицы тысячъ, а именно около 8.000 членѣвъ, то дуже малая часть тѣхъ трехъ миліонѣвъ, которыи должны и обовязаны думати по русски и поступати во всемъ во благо русского народа. Сила лежитъ въ народѣ, а начало силы и еи успѣхъ въ учителяхъ и предводителяхъ народа. Мы, русскій народъ въ Галичинѣ, лишены великихъ міра сего, которыи бы матерьяльными средствами и своимъ вліяніемъ пѣддержовали усилія роботниковъ на народной нивѣ. Мы не тѣлько ограничены на власный трудъ, на добрую волю и на патріотизмъ поодинокихъ членѣвъ нашого народа, но еще принуждены поборювати перешкоды, ставляемыи недругами русского народа, боящимися его розвитія. Тѣмъ бѣльше усилій, тѣмъ бѣльше труда и самоотверженія требуе народное дѣло ѣтъ каждого

русского Галичанина, якъ ôтъ священникôвъ и мірской интелигенціи, такъ и ôтъ братôвъ-селянъ.

Въ нашôмъ Обществѣ находятся члены, принадлежащіи до всѣхъ сословій, изъ якихъ складаеся русскій народъ въ Галичинѣ. До него принадлежатъ старыи, посивѣвшіи въ борьбѣ за права своего народа патріоты, памятающіи еще умственное и тѣлесное рабство Галицкой Руси; принадлежатъ и мужи, находящіися въ полной силѣ своего вѣку; есть и молодыи люди, учащіися въ нашôмъ Братствѣ любити русскую Церковь, и обрядъ и русскій народъ; есть и корѣнь и основаніе каждого народа, трудолюбивыи земледѣльцы, братья наши сесяне, которыи, разомъ съ своими духовными отцами и мірскими братами, составляютъ одно великое народное Братство, научающое ихъ вѣры божеской и народной; наше Общество мае межи своими членами также много женщинъ, русскихъ матерей, которыи ôтъ юныхъ лѣтъ научаютъ своихъ дѣтей любити Русь и трердо сохраняти сокровица народа: русскую вѣру, русскій языкъ и русскую букву.

Видячи неподдѣльный патріотизмъ въ народѣ, наше Общество смотритъ съ надѣею въ будучность. Начинаючи второе двадцятипятилѣтіе своего существованья, оно надѣеся и числитъ на сподвижникôвъ народного дѣла, що они не оставятъ его безъ своей сильной помощи. Числячи на патріотизмъ своихъ друзей, Общество пôйде и дальше впередъ по дорозѣ къ свѣтлу науки и къ правдѣ русскихъ стремленій. Съ Обществомъ во главѣ его члены не ôтступятъ ни на пядь ôтъ дороги, назначенной русскому народу исторіею, будутъ хранити свою вѣру и языкъ и не дадутъ собѣ ôтняти ни одной буквы изъ того наслѣдія, которое передали нашимъ предкамъ славянскіи первоучители, святыи Кирилл и Меѳодій...

Наше Братство, названное Обществомъ им. М. Качковского, нехай числитъ не единицы тысячъ, но десятки и сотни тысячъ членôвъ, а тогды оно стане осередкомъ такой силы, въ сознаніи которой каждый его членъ супротивъ замысловъ противникôвъ буде мôгъ сказати словами святой Церкви: „Съ нами Богъ, разумѣйте языцы и покаряйтеся, яко съ нами Богъ!“

ДѢЯТЕЛЬНОСТЬ

ОБЩЕСТВА ИМЕНИ МИХАИЛА КАЧКОВСКОГО

за 25 лѣтъ его существованія.

1874-1899.

—

1874.

Первое собраніе, на которôмъ состоялось основаніе нашего Общества, ôтбылось 8 (20) августа въ Коломыѣ, въ день смерти М. Качковского (упокоившогося того же дня въ 1872). Собраніе было многочисленное, понеже на немъ явились не лишь приглашенныи изъ коломыйской окрестности виднѣйшіи патріоты и крестьяне, но и представители русскихъ Обществъ во Львовѣ, именно: предсѣдатель политичнôго Общества „Русская Рада," крыл. Павликовъ, представитель Института „Народный Домъ" во Львовѣ, крыл. Я. Шведицкій, представитель „Галицко-русской Матицы," о. Ол. Лепкій, представитель Общества „Академическій Кружокъ," М. Голейко, а дальше виднѣйшіи писатели и дѣятели. На литургіи за упокой души М. Качковского произнесъ прекрасное слово о. Вас. Д. Залозецкій, въ которôмъ, представивши заслуги М. Качковского около просвѣщенія русского народа въ Божôмъ дусѣ, и жизнь сего „ктитора галицко-русской книжки," сказалъ межи прочимъ: „Буджу васъ, о бѣдныи русскіи мертвецы, голоснымъ —енемъ Качковского до живота, буджу васъ, унылыи дѣти Божого, до вôйны съ рабстомъ и темнотою, да живы

будете любовью свѣтла, любовью доброй русской книжки, яко-же и онъ! Святая Церковь благословитъ васъ, русскіи чада, на то спасенное дѣло, и молитъ Всевышнёго вашому сердцю единодушія, „да не будетъ распря во васъ,“ — вашому духу крѣпости, да и не боитеся тѣхъ, которыи „тѣло убиваютъ, душу же не могутъ убити,“ а вашому розуму свѣтлости, — не „надѣятися на князи и сыны человѣческія, только на Спаса нашего и на Божія силы въ насъ самыхъ.“ Приведенными словами опредѣлилъ проповѣдникъ задачи и цѣли Общества им. М. Качковского, для основанія которого зъѣхались въ Коломыю народолюбцы изъ всѣхъ концѣвъ Галичины.

Собраніе приняло статутъ Общества и избрало его предсѣдателемъ И. Наумовича. Въ выдѣлъ были избраны: М. Бѣлоусъ, священники: Полёвый, Сабатъ, Шмериковскій, Кобринскій, Шушковскій, Лѣсевичъ и гг. Ю. Малецкій, Ю. Нижанковскій.

Первое и единственное засѣданіе первого выдѣла въ 1874 г. состоялось 9 н. ст. ноября въ Коломыѣ, въ присутствіи слѣдующихъ членовъ: мѣстопредсѣдателя М. Бѣлоуса и священниковъ: Полёвого, Сабата, Шмериковского, Шушковского Кобринского и гг. Малецкого и Нижанковского.

На семъ засѣданіи выдѣлъ рѣшилъ: выдати первую книжечку и упросити И. Наумовича, щобы ю составилъ; установилъ платню для секретаря въ розмѣрѣ 5% изъ всѣхъ, що року вплывающихъ членскихъ вносовъ; выбралъ касіера и рѣшилъ наняти помѣщеніе для канцеляріи Общества. Секретаремъ выдѣла былъ выбранъ о. Шушковскій.

1874/5.

Второе засѣданіе первого выдѣла состоялось 11 іюня 1875 г. На немъ присутствовали: И. Наумовичъ, М. Бѣлоусъ, оо. Шушковскій, Полёвый, Лѣсевичъ. Шмериковскій, Кобринскій и г. Ю. Нижанковскій. Въ семъ засѣданіи секретарь доложилъ, що въ Общество вписалось до дня засѣданія 1645 членовъ, которыи зложили 1060 зр. 25 кр.; книжечка первая. И. Наумовича „Съ Богомъ“ напечатана въ 10.000 экземляровъ. Выдѣлъ рѣшилъ напечатати вторую книжечку п. з. „Повѣсти Ф. Штробля“ и еще передъ общимъ собраніемъ выдати третью: „О правахъ и повинностяхъ въ державѣ,“ написанную И. Галькою. Дальше выдѣлъ повторилъ свое рѣшеніе о наймѣ помѣщенія на канцелярію съ тѣмъ, щобы въ ней могла помѣститись народная читальня, если таковая завяжеся въ Ко-

ломыѣ. Слѣдующое общое собраніе рѣшилъ выдѣлъ созвати на 12 н. ст. августа въ Галичѣ.

Общое собраніе членôвъ Общества, состоявшоеся въ Галичѣ, было величавымъ выраженіемъ довѣрія народа до Общества и его руководителей. Появившіися уже три книжечки изданій Общества и заохочивающіи статьи И. Наумовича, напечатанныи въ „Словѣ," „Русской Радѣ" и „Науцѣ," стягнули членôвъ и не-членôвъ въ стародавній Галичъ изъ всѣхъ сторонъ Галичины, такъ що на тôмъ собраніи присутствовало до 3000 человѣкъ!

Собраніе выбрало вторично И. Наумовича предсѣдателемъ, а въ члены выдѣла вôйшли оо. Шушковскій, Кобринскій, адъюнктъ суда въ Коломыѣ г. Гр. Кузьма, М. Бѣлоусъ, Нижанковскій, И. Е. Левицкій, Ал. Щербанъ и крестьянинъ Кривоносюкъ.

Сей выдѣлъ имѣлъ въ 1875 г. три засѣданія: на двохъ изъ нихъ присутствовалъ И. Наумовичъ. Мѣстопредсѣдателемъ выдѣла былъ выбранъ г. Кузьма, а секретаремъ И. Е. Левицкій. Выдѣлъ постановилъ межи прочимъ выдавати книжечки Общества періодично. По мѣрѣ того, якъ Общество розширяло свою дѣятельность вслѣдствіе приплыва новыхъ членôвъ, чѣмъ-разъ бôльше стали выступати на явъ непрактичность выбора въ выдѣлъ лицъ, которыи живутъ въ розличныхъ сторонахъ Галичины: — предсѣдатель Общества, И. Наумовичъ, жилъ въ Скалатѣ, 50 миль ôтдаленнôмъ ôтъ Коломыи, — и неотвѣтность мѣстопребыванія Общества въ Коломыѣ, где не было людей, которыи бы могли съ усердіемъ посвятити Обществу свои знанія и труды. По той причинѣ выдѣлъ, изъ которого межи тѣмъ два члены уступили, постановилъ 14 (26) декабря: созвати на день 8 (20) января 1876 г. надпорядочное общое собраніе во Львовѣ и тутъ внести предложеніе — перенести пребываніе Общества и средоточіе его дѣятельности въ столицу Галицкой Руси, Львовъ.

Въ 1875 г. Общество выдало слѣдующіи книжечки: 1. „Съ Богомъ!" И. Наумовича; 2. Повѣсти Ф. Штробля; 3. О правахъ и повинностяхъ въ державѣ" И. Гальки; 4. „Домашнiи скотъ" И. Гальки.

1875/6

Надпорядочное общое собраніе членôвъ Общества состоялось 8 (20) января во Львовѣ, въ помѣщеніи Общества русскихъ студентôвъ „Академическій Кружокъ," подъ предсѣдательствомъ о. Г. Кмицикевича изъ Гаевъ и въ присутствіи

всего 69 членѣвъ. Изъ представленного отчета видно, що въ Общество, ѣтъ его основанія, вписалось 3338 членѣвъ; доходъ ѣтъ послѣднёго общого собранія выносилъ 1164 зр. 99 кр., росходъ-же 1009 зр. 27 кр. Послѣ представленія И. Наумовичемъ неотвѣтности Коломыи, яко мѣстопребыванія выдѣла Общества, собраніе рѣшило перенести Общество во Львовъ и поручило новому выдѣлу тутъ же занятись дѣлами Общества и во Львовѣ ожидати пѣдтвержденія ответно змѣненного статута.

Въ новый выдѣлъ войшли: И. Наумовичъ, яко предсѣдатель, д-ръ Е. Мироновичъ, яко мѣстопредсѣдатель, И. Е. Левицкій, яко секретарь, В. М. Площанскій, яко касіеръ, А. Щербаиъ, яко контролёръ, а дальше: о. В. Лопатинскій изъ Роздола и о. Пачовскій изъ Наваріи, д-ръ И. А. Добрянскій и А. Дольницкій. Въ заступники выдѣловыхъ были избраны: М. М. Клемертовичъ, Ив. Корчукъ, крестьянинъ изъ Солонки, о. І. Лопатинскій и Ѳ. Плешкевичъ.

Дѣятельность Общества, во время его пребыванья въ Коломыѣ, можно назвати приготовительною. Живая-же и плодотворная дѣятельность Общества начинаеся съ перенесеньемъ его во Львовъ. Нововыбранный выдѣлъ имѣлъ 11 засѣданій, на которыхъ, межи текущими дѣлами, рѣшилъ: выбрати редакційный комитетъ для выдаванья книжечокъ и пригласилъ въ его составъ членѣвъ выдѣла: Площанского, Дольницкого и Клемертовича, а изъ по-за выдѣла професорѣвъ Полянского, Гушалевича и д-ра Савицкого; основалъ филіи Общества въ Перемышлѣ, Станиславовѣ, Золочевѣ, Калушѣ, Сокалѣ, Яворовѣ, Жидачевѣ, Дрогобычѣ, Стрыѣ, Скалатѣ и Бродахъ; принялъ „Домашній порядокъ,“ составленный А. Дольницкимъ и пересмотренный д-ромъ И. А. Добрянскимъ и Ѳ. Плешкевичемъ, строго опредѣляющій дѣятельность выдѣла, его президіи и отдѣльныхъ членѣвъ.

Въ 1876 г. Общество издало слѣдующіи книжечки: 5) „Горитъ!“ И. Наумовича; Статуты Общества им. М. Качковского во Львовѣ; 6) „Що для здоровья человѣка конечно треба, Ч. І.,“ д-ра К. Мироновича; 7) „Що дня здоровья человѣка конечно треба, Ч. П,“ д-ра К. Мироновича; повѣсть „Божій судъ на незгоду“ Володиміра зъ-пѣдъ Галича; „Наши кладбища“ М. К.; 8) „Горѣлка погибель людей и способѣ, якъ ей избѣгнути;“ 9) „Горѣлка, погибель людей;“ „Любовь къ отчинѣ“ В. Ружицкого; „Якіи маютъ быти наши хаты,“ М. К.; 10) „Любовь къ Отчинѣ;“ „Проданная коса“ Е. Згарского; „Где-що о поживности рослинныхъ стравъ;“ „Помѣщенье для скота;“ 11) „Дарунки,“ повѣсть Е. Згарского; „Кѣлька слѣвъ о садахъ;“ „Где-що о Читальняхъ“ М. К.; 12) „Рукавичка,“ повѣсть Е. Згарского; „Два пріятели,“ роз-

сказъ О. (А. Мончаловского): 13) „Розговоръ неученого батька съ ученымъ сыномъ“ И. Пі.; „Пріятели и вороги нашихъ нивъ, садовъ и огородовъ,“ О. О.; „О саженью всѣлякихъ деревъ; Хоробы овецъ; якъ робити мёдъ до питья; Сказка и правда; Корчма, оповѣданье правдиве,“ — І. Д-го.

1876/7.

Общее собраніе членовъ Общества состоялось 22 (н. ст.) августа 1876 г. въ Стрыѣ. Въ новый выдѣлъ входили: И. Наумовичъ, предсѣдатель; д-ръ Мироновичъ, мѣстопредсѣдатель, Т. Бѣленькій, касіеръ, о. Пачовскій, контролёръ, Ю. Олѣйникъ, секретарь, д-ръ И. А. Добрянскій, В. М. Площанскій, д-ръ Ю. М. Геровскій, Т. Плешкевичъ, М. М. Клемертовичъ, А. Щербанъ и крестьянинъ Корчукъ.

Въ редакціонный комитетъ входили: проф. Полянскій, В. М. Площанскій, М. М. Клемертовичъ, Е. Згарскій и д-ръ Е. М. Савицкій.

Изъ дѣятельности выдѣла слѣдуе отмѣтити важнѣйшіи дѣйствія: основаніе Помянника для вписи умершихъ членовъ Общества; рѣшеніе открыти филіи Общества въ Снятинѣ, Коломыѣ, Тернополѣ, Подгайцяхъ, Глинянахъ, Гусятинѣ, Бужску, Бережанахъ, Монастырискахъ, Самборѣ, Бобрцѣ, Русской Равѣ и Любачевѣ и агентуры въ Коцманѣ (Буковина) и въ Турцѣ. Выдѣлъ завязалъ сношенья съ книгопродавцями въ провинціальныхъ городахъ для роспродажи изданій Общества; выхлопоталъ у дирекціи почтъ и телеграфовъ употребленіе газетныхъ марокъ для изданій Общества; устроилъ 7(19) ноября 1876 г. музыкально-декляматорскій вечеръ въ память М. Качковского; устроилъ 3(15) мая 1877 г. такій-же вечеръ, разомъ съ „Народнымъ Домомъ,“ Ставропигіею и „Академическимъ Кружкомъ,“ въ память знесенья панщины.

Изъ выдѣла выбылъ въ семъ году мѣстопредсѣдатель Общества, д-ръ Е. Мироновичъ. На его мѣстце былъ избранъ, въ засѣданіи 4(16) октября 1877 г., редакторъ „Слова,“ В. М. Площанскій, который посвятилъ много труда и средствъ въ пользу Общества. Дѣятельность выдѣла явствуе уже изъ того, що онъ имѣлъ 43 засѣданія и выдалъ слѣдующіи книжечки: 14) и 15) „Дядько Ѳома,“ повѣсть изъ житья невольниковъ въ Америцѣ, перевёлъ О. А. Авдыковскій; 16) „Якіи были права и суды на Руси въ старину: „Исторія Руси,“ написалъ Е. Згарскій; 17) „Исторія Руси:“ 18) „Наше поле“ И. Наумовича; 19) „Зерна,“ читанка для русскихъ селянъ и мѣщанъ; 20) и 21) „Повѣсти;“ 22) „Земля наша мати“ Л. Бѣ-

линкевича; „Статуты Читальни;“ „Уставы о лихвѣ и пьянствѣ;“ „Сварня домашнихъ звѣрятъ;“ „Богъ не оставляе сиротъ;“ 23) „Корова, молоко и паша“ Ст. Л. См. (Лабаша); 24) „Максимъ-богачъ, або Божіи суды“ И. Наумовича.

1877/8.

Общое собраніе членовъ Общества состоялось 2 н. ст. октября 1877 во Львовѣ. Дотеперѣшній предсѣдатель Общества, И. Наумовичъ, отказался отъ поновного выбора, извиняючись невозможностью руководити дѣлами Общества изъ Скалата, вслѣдствіе чого собраніе выбрало предсѣдателемъ Общества В. М. Площанского. Въ составъ центрального выдѣла войшли: Е. Згарскій, яко мѣстопредсѣдатель, Хромовскій, яко касіеръ, по выходѣ-же его изъ выдѣла въ февралѣ 1878, Д. Вѣнцковскій, С. Гучковскій, яко контролоръ, Ѳ. Олѣйникъ, яко секретарь, и яко члены: Д. Вѣнцковскій, А. Щербанъ, И. Завалкевичъ, о. В. Лопатинскій изъ Роздола, о. Наливайко изъ Голоска, М. М. Клемертовичъ, Ѳ. Плешкевичъ и крестьянинъ Корчукъ.

Выдѣлъ занимался дѣлами Общества въ 38 засѣданіяхъ. Первымъ дѣломъ выдѣла было устройство канцеляріи Общества въ цѣли управильненья дѣйствій его и правильной розсылки изданій. Канцеляристомъ былъ назначенъ С. Лабашъ. Въ редакційный комитетъ были выбраны: Площанскій, Згарскій, Клемертовичъ, Вѣнцковскій и Лабашъ.

Изъ важнѣйшихъ дѣйствій выдѣла слѣдуетъ отмѣтити: составленіе списка всѣхъ книжокъ и экземпляровъ изданій Общества; перемѣну статута Общества, согласно указаніямъ общого собранія (симъ дѣломъ занимался д-ръ И. А. Добрянскій); устройство 7(19) ноября 1877 декляматорско-музыкального вечера въ память М. Качковского; устройство музыкально-декляматорского вечера 24 января (5 февраля) 1878.

Кромѣ сего выдѣлъ занимался перепискою съ филіями и членами Общества, представилъ на утвержденіе въ намѣстничество перемѣненный согласно постановленью общого собранія статутъ и выслалъ поздравительное письмо о. Николаю Устіяновичу, по случаю 40-лѣтія его литературной дѣятельности.

Важнымъ дѣломъ выдѣла было управильненье выхода книжечокъ и исправная розсылка ихъ членамъ и въ филіи. Въ 1878 году Общество выдало слѣдующіи книжечки: 25) „Арендарь“ П. Зарицкого за январь; 26) „Русско-турецкая война“ Д. Вѣнцковского зя февраль; 27) и 28) „Нива“ за

мартъ-апрѣль; 29) „Церковныи Братства на Руси“ Д. Вѣнцковского за май; 30) и 31) „Наука, трудъ и гроши“ И. Наумовича за іюнь-іюль; 32) „Сади деревину“ И. Наумовича за августъ; 33) и 34) „О заразахъ скота“ В. Михайловича за сентябрь-октябрь; 35) и 36) „Пѣсни на Рождество Христово“ за ноябрь и 37) „Крѣпкая воля и неутомимый трудъ“ И. Наумовича за декабрь. Кромѣ сего Общество выдало отдѣльно „Отчетъ о дѣятельности центрального комитета и филій Общества“ за 1877-8 годъ.

1878/9.

Общое собраніе членôвъ Общества ôтбылось въ 1878 г. въ городѣ Перемышлѣ, 8(20) августа. Предсѣдателемъ Общества былъ выбранъ опять В. М. Площанскій. Въ составъ центрального выдѣла входили: проф. Н. Сивулякъ, яко мѣстопредсѣдатель, о. К. Литынскій, яко касіеръ, Д. Вѣнцковскій и потомъ Ѳ. Плешкевичъ, яко секретарь, І. Кречковскій, яко контролёръ, Ѳ. Плешкевичъ, яко настоятель магазина; яко члены: д-ръ П. А. Добрянскій, о. І. Лопатинскій, о. Наливайко, М. М. Кземертовичъ и С. Гучковскій.

Редакційный комитетъ составляли: Площанскій, д-ръ Е. Савицкій, Н. Сивулякъ, Клемертовичъ и Лабашъ.

Въ семъ выдѣлѣ находились исключительно Львôвскіи члены Общества, понеже выбираемыи до сихъ поръ въ выдѣлъ члены изъ провинціи, на засѣданіяхъ не могли всегда бывати, вслѣдствіе чого весь трудъ ложился на Львовскихъ членôвъ.

Центральный выдѣлъ имѣлъ 36 засѣданій. Головнымъ образомъ выдѣлъ занимался дѣлами управленья чѣмъ-разъ бôльше розростающогося Общества и сношеніями съ филіями и агентурами. Якъ ежегодно, такъ и въ семъ году выдѣлъ устроилъ 10(22) ноября 1878 г. въ великой салѣ „Народного Дома“ музыкально-декляматорскій вечеръ въ память М. Качковского и половину чистого дохода изъ вечера призначилъ въ пользу раненыхъ въ русско-турецкой вôйнѣ русскихъ воинôвъ; выдѣлъ ôткрылъ новую филію въ Турцѣ. Кромѣ сего выдѣлъ именемъ Общества принималъ участіе въ торжествѣ, устроенномъ русскими Обществами во Львовѣ по случаю 25-лѣтней годовщины бракосочетанія Императора Францъ-Іосифа и Императр. Елисаветы и выслалъ по тому поводу 1000 экземплярôвъ своихъ изданій въ галицко-русскіи полки и въ Сараево. Слѣдуе отмѣтити, що въ семъ году Общество получило въ дарѣ 300 рублей отъ проживающой въ Варшавѣ генеральши С. А. Леонтьевой-Левицкой.

Общество выдало въ 1879 году слѣдующіи книжечки: 38) и 39) „Свѣтъ и люди“ за январь-февраль; 40) „Хата“ за мартъ; 41) и 42) „Весна“ за апрѣль-май; 43) „Бараболя“ А. Ничая за іюнь; 44) и 45) „Вѣнокъ“ за іюль-августъ; 46) и 47) „Розумомъ и соединенными силами“ И. Наумовича за сентябрь-октябрь; 48) „Хлѣборобъ“ за ноябрь; 49) „Памяти славныхъ людей“ за декабрь.

1879/80.

Общее собраніе членовъ Общества въ 1879 г., остоялось 11(23) сентября въ Станиславовѣ. Вечеромъ послѣ собранія, Станиславовская филія Общества устроила прекрасный музыкально-декляматорскій вечеръ для членовъ.

Въ центральный выдѣлъ на 1879/80 году были выбраны: В. М. Площанскій, яко предсѣдатель; Н. Сивулякъ, яко мѣстопредсѣдатель; о. К. Литынскій, яко касіеръ; І. Кречковскій, яко контролёръ; Ю. Клосевичъ, яко управитель книжного магазина; Ѳ. Олѣйннкъ, яко секретарь; П. Дубина, яко заступникъ секретаря; членами выдѣла были: Д-ръ И. А. Добрянскій, о. И. Костецкій, С. Гучковскій, М. М. Клемертовичъ, С. Меховичъ и С. Куровецкій.

Въ редакційный комитетъ входили: Площанскій, Сивулякъ, Костецкій, Клемертовичъ и Лабашъ. Пôзднѣйше, именно 24 февраля (7 марта) 1880 г., редакційный комитетъ пригласилъ въ свôй составъ; д-ра Е. Савицкого, крыл. А. Петрушевича, Ю. Геровского, О. А. Маркова, д-ра Г. Крыжановского и Д. Вѣнцковского.

Сей выдѣлъ имѣлъ 33 засѣданія. Неправильныи вплывы членскихъ вносôвъ и бездѣйствіе нѣкоторыхъ филій были причиною, що Общество роспоряжало дуже малыми средствами для исполненья статутарныхъ цѣлей, предовсѣмъ же для изданія книжечокъ. По той причинѣ выдѣлъ уже въ первôмъ засѣданіи рѣшилъ печатати въ 1880 году лишь такое число экземплярôвъ, якое требовалось, щобы обдѣлити ними членôвъ, новоприступающимъ-же членамъ выдавати книжечки давнѣйшого изданія. Изъ важнѣйшихъ дѣйствій выдѣла слѣдуе межи прочимъ отмѣтити слѣдующіи:

Вслѣдствіе рѣшенія общого собранія, щобы Общество выступило передъ компетентными властями противъ коверканья языка въ унебникахъ для шкôлъ, выдѣлъ звернулся къ о. Н. Огоновскому въ Чернôвцяхъ, о. В. Ружицкому въ Струтинѣ нижнемъ, д-ру Н. И. Антоневичу въ Перемышлѣ, о. О. Лепкому, д-ру К. Ганкевичу и другимъ, за матерьялами для

составленья отвѣтного представленья; щобы побудити филіи и агентуры Общества до бо́льшой дѣятельности; дѣла ихъ роздѣлили межи собою члены выдѣла, велѣдствіе чого филіи дѣйствительно оживились; выдѣлъ занимался много переговорами въ дѣлѣ основанія русскихъ бурсъ, филіями въ Самборѣ (1876), Золочевѣ и Бережанахъ, а также господарско-промышленными выставками, устроенными филіями въ Станиславовѣ (1879) и въ Коломыѣ (1880); послѣднюю выставку (въ Коломыѣ) посѣтилъ Его Величество Императоръ Францъ-Іосифъ; тѣ господарско-промышленныи выставки были первыми того рода русскими выставками въ Галичинѣ. Много роботы дала выдѣлу переписка съ филіями и членами Общества въ дѣлѣ основанія крамниць и читаленъ по мѣстечкамъ и селамъ и публичныхъ лекцій въ цѣли возбужденія народного духа. Выдѣлъ занимался также посредничаньемъ при покупцѣ членами насѣнья. На требованіе члено́въ, выдѣлъ замовилъ у скульптора Закхи во Львовѣ бюсты М. Качковского. Велѣдствіе живой дѣятельности выдѣла начался усиленный наплывъ члено́въ и велѣдствіе сего розширеніе дѣятельности канцеляріи Общества. По той причинѣ выдѣлъ перенёсъ канцелярію Общества, мѣстившуюся въ одной комнатѣ въ реальности „Нар. Дома“ при краковской улицѣ, въ до́мъ Ставропигіи.

За заслуги, понесенныи для Общества въ видѣ значительныхъ пожертвованій, центральный выдѣлъ Общества именовалъ (1879) почетными членами его С. А. Леонтьеву-Левицкую и. о. Луку Цыбика. Кромѣ того выдѣлъ участвовалъ въ принятіи императора Францъ-Іосифа I. при посѣщеніи нимъ въ 1880 г. „Народного Дома“ во Львовѣ и выслалъ своихъ делегато́въ, В. М. Площанекого, М. М. Клемертовича и Ю. Клосевича, для представленья Общества во время посѣщенія монархомъ господареко-промышленной выставки въ Коломыѣ. Дальше выдѣлъ устроилъ 15(27) ноября музыкально-дакляматорскій вечеръ въ память М. Качковского; принялъ участіе въ похоронахъ бывшого епископа Холмского, преосв. Михаила Куземского, высокозаслуженного для Галицкой Руси дѣятеля, умершого въ 1879 г., и возложилъ на его гробѣ вѣнокъ о́тъ Общества; принялъ участіе въ перенесеніи мощей изъ городецкого кладбища на лычаковское митрополита Григорія Яхимовича (1830) и возложилъ на его гробъ вѣнокъ. По поводу выступленія С. Поляновского въ Соймѣ противъ дѣятельности Общества, а именно по поводу неключенія сокальскою филіею одного крестьянина изъ Общества за то, що о́нъ при выборахъ голосовалъ на не-русского кандидата, выдѣлъ имѣлъ много дѣла. Окончательно стало на то́мъ, що предсѣдатель Общества, В. М. Площанекій, зложилъ во Львов-

ской дирекціи полиціи деклярацію, що въ будущемъ Общество, согласно своимъ статутамъ, не буде вмѣшиватись въ политичныи дѣла.

Въ 1880 г. Общество выдало слѣдующіи книжечки: 50 и 51.: „Зимовыи вечеры“ за январь-февраль: 52. „Порадникъ въ справахъ войсковыхъ“ Д. Вѣнцковского за мартъ; 53. „Управа хмелю“ К. Дзеровича за апрѣль; 54. „Управа кукурузы“ Г. Савчинского за май; 55. „Новый свѣтъ“ О. А. Мончаловского за іюнь; 56. „Выставки господарскіи“ С. Лабаша за іюль; 57 и 58. „Порадникъ господарскіи“ за августъ сентябрь; 59. „Порадникъ въ справахъ писарскихъ“ Д. Вѣнцковского за октябрь; 60. „Святкованье Недѣль и Святъ“ Г. Третьяка за ноябрь; 61. „Іосифъ II. Въ столѣтнюю память вступленія на австрійскій престолъ,“ Е. Згарского, за декабрь (и январь 1881). Кромѣ того Общество выдало „Отчетъ о дѣятельности выдѣла.“

1880/1.

Общое собраніе членôвъ Общества ôтбылось 4(16) сентября 1880 г. въ Коломыѣ, по которому-то случаю тамъ-же была устроена господарско-промышленная выставка, предсѣдателемъ комитета которой состоялъ о. М. Левицкій изъ Вербѣжа.

По причинѣ ôтказа В. М. Площанского ôтъ выбора въ предсѣдатели Общества, собраніе выбрало на его мѣсто предсѣдалемъ приходника Успенской церкви во Львовѣ, Крылошанина Ѳ. Павликова. Въ составъ нового выдѣла вошли; д-ръ Э. М. Савицкій, яко мѣстопредсѣдатель; о. К. Литынскій, яко касіеръ; о. А. Бѣлецкій, яко контролоръ; Н. Вербовый, яко настоятель магазина; О. А. Марковъ, яко секретарь; яко члены: В. М. Площанскій, о. І. Костецкій, С. Гучковскій и С. Лабашъ.

Въ редакційный комитетъ были выбраны: Костецкій, Савицкій, Лабашъ и Марковъ, съ тѣмъ щобы они пригласили въ свôй составъ еще трехъ членôвъ изъ по-за выдѣла. Въ составъ комитета были приглашены: оо. И. Гушалевичъ и О. Лепкій и Д. Вѣнцковскій.

Сей выдѣлъ имѣлъ 48 засѣданій. Кромѣ дѣлъ по управленію Общества, выдѣлъ занимался еще слѣдующими вопросами: Отнêсся до филій Общества, щобы они занялись собираньемъ складокъ на русское дѣвочое воспиталище во Львовѣ, основаньемъ которого занялся ôтдѣльный комитетъ; занимался составленьемъ статутôвъ для пожичковыхъ касъ; посредничалъ при покупцѣ товарôвъ крамницями; составилъ формулярь для веденья дѣлъ въ агентурахъ Общества; ôтнêсся къ

филіямъ съ предложеньемъ ôткрывати книжныи лавки въ городахъ; выдѣлъ возбудилъ вопросъ о основаніи „Народнымъ Домомъ“ земледѣльческой школы въ Бѣлцѣ, имѣніи „Народного Дома:“ такъ якъ ц. к. староство въ Долинѣ приказало вôйтамъ всякіи газеты и книжки, приходящіи по адресу крестьянъ, задерживати, то выдѣлъ предпринялъ ôтвѣтныи мѣры, щобы книжечки Общества освободити ôтъ такого ареста; предпринялъ также мѣры, щобы книжечки Общества не пропадали на почтахъ: перемѣнилъ, согласно требованію послѣднёго общого собранія, статутъ Общества: занимался собираньемъ данныхъ о селахъ, въ которыхъ заведены Братства тверезости.

Кромѣ сего выдѣлъ принялъ дѣятельное участіе въ празднованіи столѣтной годовщины вступленья на престолъ императора Іосифа II. устроенномъ львовскими русскими обществами и разомъ съ „Русскимъ Касиномъ“ устроилъ 8(20) ноября 1880 г. музыкально-декляматорскій вечеръ въ память М. Качковского.

Въ 1881 г. Общество выдало слѣдующіи книжечки: 61) „Іосифъ II. Въ столѣтнюю память вступленія на австрійскій престолъ“ Е. Згарского (декабрь 1880 и январь 1881 г.): 62) „Кіевъ“ Д. Вѣнцковского, за февраль: 63) „Исторія Галицкой Руси“ Е. Згарского, за мартъ: 64) „Щоденныи потребы“ Д. Вѣнцковского за апрѣль: 65) „О правахъ и повинностяхъ въ громадѣ,“ Ч. І., II. Гальки и „О громадскихъ читальняхъ,“ за май: 66) и 67) „О управѣ огородовой арины“ за іюнь-іюль; 68) и 69) „Антоній Добрянскій, его жизнь и дѣятельность въ Галицкой Руси.“ Б. А. Дѣдицкого, за августъ-сентябрь: 70) „О правахъ и повинностяхъ въ громадѣ“ Ч. II., II. Гальки, за октябрь: 71) и 72) „Онуфрій Грушкевичъ, чарôвникъ.“ И. Наумовича, за ноябрь-декабрь.

1881 2.

Общое собраніе членôвъ Общества состоялось въ 1881 г. въ Золочевѣ, при дуже численнôмъ участіи интелигенціи и крестьянъ. Послѣ собранія данъ былъ музыкально-декляматорскій вечеръ, на которôмъ въ первый разъ въ Галичинѣ выступилъ крестьянскій оркестръ изъ Денисова, пôдъ управленьемъ своего приходника и учителя, о. І. Витошинского. Золочевское собраніе ôтличалось ôтъ другихъ тѣмъ, що оно рѣшило предложенную выдѣломъ перемѣну статута, а также приняло составленный д-ромъ Е. М. Савицкимъ проектъ выдѣли изъ дѣлѣ основанья крамниць и поощренья членôвъ Общества до торговли.

Собраніе выбрало поновно предсѣдателемъ Общества крыл. Ѳ. Павликова, а въ центральный выдѣлъ вошли: д-ръ Е. М. Савицкій, яко мѣстопредсѣдатель; о. К. Литынскій, яко касіеръ; О. А. Марковъ, яко секретарь; И. Н. Явдыкъ, яко контролёръ и настоятель магазина; членами выдѣла состояли: оо. І. Костецкій, А. Полянскій и М. Калинецъ, тоже В. М. Площанскій, д-ръ И. Литынскій, С. Гучковскій, С. Лабашъ и А. Щербанъ.

Въ редакційный комитетъ были избраны тѣ-же самыи члены, которыи были въ немъ въ прошломъ году, изъ новыхъ же о. А. Полянскій.

Центральный выдѣлъ имѣлъ 37 засѣданій. Изъ бо̂льше важныхъ дѣлъ выдѣлъ исполнилъ слѣдующіи: поручилъ редакційному комитету выдати, въ мысль предложенія, здѣланного о. И. Наумовичемъ на общемъ собраніи, книжечку, заохочивающую члено̂въ Общества заниматись торговлею и основывати по селамъ крамницы; выбралъ отдѣльный комитетъ, въ составъ которого вошли: д-ръ Е. М. Савицкій, И. Н. Явдыкъ и А. Щербанъ, для посредничества межь крамницями и львовскими купцями; вслѣдствіе предложенья о. Д. Танячкевича изъ Закомарья, принятого общимъ собраніемъ, о̂тнесся въ консисторіи во Львовѣ, въ Перемышлѣ и въ Черновцяхъ съ предложеньемъ, щобы они роспорядили засажати кладбища деревами; вступилъ въ переговоры съ книгопродавцями въ Тернополѣ, Самборѣ, Дрогобычѣ, Золочевѣ, Коломыѣ, Перемышлѣ, Бродахъ, Бучачѣ и Черно̂вцяхъ въ дѣлѣ комисовой продажи изданій Общества; о̂тнесся въ Ставропигійскій Институтъ во Львовѣ въ дѣлѣ установленья книгоношо̂въ (кольпортеро̂въ); предпринялъ мѣры, щобы во Львовѣ основати русскіи народныи читальни; издалъ отзывъ къ филіямъ, щобы они собирали данныи о числѣ крамниць, читаленъ и громадскихъ ссыпо̂въ збо̂жа въ ихъ округахъ; выхлопоталъ въ Обще̂мъ рольничо-кредитно̂мъ Заведеніи для Галичины и Буковины кредитъ на основаніе крамниць. Не оставляючи поученія члено̂въ Общества посредствомъ книжечокъ, выдѣлъ звернулъ свою увагу на практичную помочь членамъ, особенно въ дѣлѣ основанія крамниць. Въ семъ направленіи усердно трудился вышеупомянутый „торговельный комитетъ.“ На его предложенье, выдѣлъ о̂тнесся въ Общое рольничо-кредитное Заведеніе, щобы оно о̂ткрыло гуртовный складъ предмето̂въ торговли для заосмотренья ними сельскихъ крамниць. Затѣмъ выдѣлъ пригласилъ въ „торговельный комитетъ“ еще д-ра И. Литынского и о. І. Костецкого. Изъ сего „торговельного комитета“ возникъ впослѣдствіи кружокъ, который основалъ существующое нынѣ о̂тдѣльно и такъ полезное для нашого народа и края Общество: „Народная Торговля.“

Въ семъ году Общество наше имѣло двѣ великіи непріятности, давшіи центральному выдѣлу много роботы и доставившіи ему и станиславовской филіи много хлопотъ. Для выгоды членôвъ, въ изданяхъ Общества печатались святцы, т. е. части календаря, на мѣсяць или два впередъ. Такъ якъ въ Австріи на календарь наложенъ стемплевый податокъ въ сумѣ 6 кр. ôтъ экземпляря, то ц. к. финансовыи власти, уважаючи части календаря въ изданіяхъ Общества за цѣлый календарь, забрали изъ почты во Львовѣ часть экспедиціи, именно 1088 экземплярôвъ „Онуфрій Грушкевичъ, чарôвникъ, ч. II.“ (за январь 1882 г.) и наложили на Общество кару въ сумѣ 718 зр. 08 кр. Вторая непріятность была слѣдующая: Станиславовская филія, а именно ея выдѣлъ, рѣшилъ въ своемъ засѣданіи 5 н. ст. ноября 1881 г., дати 150 зр. запомоги для газеты „Господарь и Промышленникъ,“ выходившой въ Станиславовѣ пôдъ редакціею А. Ничая. Ц. к. намѣстничество признало то рѣшеніе переступленьемъ статута филіи и розвязало ю, рескриптомъ ôтъ 21 н. ст. февраля 1882 г. до н-ра 1802/пр. Кара со стороны финансовыхъ властей и розвязанье Станиславовской филіи были великимъ ударомъ для Общества. Выдѣлъ предпринялъ всѣ мѣры въ той цѣли, щобы избѣгнути чувствительной грошевой кары и ôтмѣнити розвязанье Станиславовской филіи. Старанія выдѣла мали ôтчасти успѣхъ. Финансовыи власти ôтдали конфискованныи экземпляры книжечки и согласились на одноразовую уплату календарского стемпля, що-же касае ся Станиславовской филіи, то министерство внутреннихъ дѣлъ, а потôмъ найвысшій трибуналъ, подтвердили ея закрытіе. Тогдашняя Станиславовская филія была одна изъ найбôльше дѣятельныхъ въ Галичинѣ и имѣла крамницю съ товарами на суму 2688 зр.

Якъ сжестодн[illegible] такъ и въ 1881 г. [illegible] нтральныи выдѣлъ устроилъ 7/19 [illegible] разомъ съ „Русскимъ Касиномъ“ музыкально-декламаторскій [illegible] въ память М. Качковского, а также выслалъ [illegible] на торжество, устроенное [illegible] въ Вильнѣ въ честь славного русск[illegible]

Въ начале 188[illegible] получило ôтъ гр. Мі[illegible] дѣятельности [illegible]

Въ 188[illegible] книжечки: 73) [illegible] „Он[illegible] Часть вт[illegible] П. Наумовича [illegible] сторожо[illegible] май: 77) [illegible] іюнь: 76 Ч. II. [illegible] Печерскій [illegible] „Начала химіи и фи-

зики для сельского народа“ и „Старинна людова повѣсть“ И. Наумовича, за октябрь; 82) и 83) „Повѣсти и розсказы для старыхъ и молодыхъ,“ за ноябрь-декабрь; 84) „Перше Мизерôвка, потôмъ Гараздôвка,“ повѣсть.

1882/3.

Общое собраніе членôвъ въ 1882 г. было созвано на день 19(31) августа во Львовъ. Того-же дня состоялся музыкально-деклáматорскій вечеръ. Предсѣдателемъ Общества былъ выбранъ крыл. Ѳ. Павликовъ, въ составъ-же выдѣла вошли: о. М. Калинецъ, яко мѣстопредсѣдатель; о. К. Литынскій, яко касіеръ; С. Держко, яко контролёръ и настоятель книжного склада; О. А. Авдыковскій, яко секретарь и С. Лабашъ, яко настоятель канцеляріи. Яко члены выдѣла: С. Гучковскій, д-ръ Е. М. Савицкій, д-ръ Л. А. Павенцкій, д-ръ М. П. Король и о. А. Полянскій.

Редакційный комитетъ составляли: Д-ръ Е. М. Савицкій, о. А. Полянскій, Авдыковскій и Лабашъ; въ „торговельнôмъ комитетѣ“ были: С. Держко, С. Лабашъ, д-ръ Л. А. Павенцкій и С. Гучковскій.

Въ семъ году выдѣлъ имѣлъ 42 засѣданія, на которыхъ обговорнвалъ и рѣшалъ текущіи дѣла. Первымъ дѣломъ, которымъ занялся новый выдѣлъ, было оживленіе филій въ Золочевѣ, Калушѣ, Рогатинѣ, Жидачевѣ, Стрыѣ и Равѣ русской. Вслѣдствіе требованія ц. к. дирекціи почтъ во Львовѣ, выдѣлъ постановилъ въ будущôмъ на каждой книжечцѣ Общества помѣщати заглавіе: „Изданія Общества им. М. Качковского“ и отмѣчати книжечки текущими числами.

Кромѣ сего выдѣлъ устроилъ, разомъ съ Обществомъ „Акад. Кружокъ,“ 7(19) ноября 1882 г., музыкально-деклáматорскій вечеръ въ память М. Качковского; принялъ участіе въ открытіи „Господарско-торговельного Общества“ въ Станиславовѣ; выслалъ поздравительныи письма: по поводу 50-лѣтней годовщины священства крыл. Льва Кордасевича въ Перемышлѣ; по поводу концерта въ пользу Бурсы въ Бережанахъ, открытой стараніемъ филіи Общества; по случаю празднованія 80-й годовщины рожденія игумена василіянского монастыря въ Гошевѣ, М. Мацѣевского.

Выдѣлъ внêсъ также въ Соймъ просьбу о удѣленіи запомоги Обществу, но получилъ отказъ. Выдѣлъ ôтнêсся въ митрополичіи епископскіи ординаріяты во Львовѣ, Перемышлѣ и въ Чернôвцяхъ въ дѣлѣ основанья Братствъ тверезости въ парохіяхъ.

Въ семъ году состоящій при Обществѣ „торговельный комитетъ," уконституовавшійся якъ слѣдуе: С. Держко предсѣдатель и В. Нагôрный секретарь, и призвавшій въ свôй составъ еще А. Волошиновича, бухгальтера Общого рольничокредитного Заведенія, постановилъ въ торговельныхъ цѣляхъ основати отдѣльное Общество. Выдѣлъ согласился съ рѣшеньемъ „торговельного комитета" и поручилъ ему составити потрêбный къ тому уставъ. Послѣ предложенія д-ромъ М. П. Королемъ, яко референтомъ, начерка устава „Народной Торговли," выдѣлъ одобрилъ дѣйствія комитета и такимъ образомъ, благодарячи Общество им. М. Качковского, возникла „Народная Торговля."

Въ 1883 г. Общество выдало слѣдующіи книжечки: 85) и 86) „Русскіи пѣсни," собралъ членъ Общества (О. А. Мончаловскій), Ч. I., за январь-февраль; 87) „Якіи бываютъ грунта и якъ ихъ розпôзнавати, за мѣсяць мартъ; 88) „О радѣ повѣтовой, повѣтовôмъ выдѣлѣ, о соймѣ краевôмъ и краевôмъ выдѣлѣ и державной думѣ," И. Гальки, за апрѣль; 89) „Двѣ повѣстки," за май; 90) и 91) „Где просвѣщеніе, тамъ счастье," П. Ясеницкого, за іюнь-іюль; 92) и 93) „Русскіи пѣсни," собралъ членъ Общества (О. А. Мончаловскій), Ч. II., за августъ-сентябрь; 94) „О нашихъ школьныхъ дѣлахъ" И. Гальки за октябрь; 95) „Сказки и розсказы (составилъ О. А. Мончаловскій)," за ноябрь; 96) „Житіе Святыхъ греческой церкви," составилъ членъ Общества (О. А. Мончаловскій), за декабрь.

1883/4.

Въ 1883 г. былъ выбранъ гор. Дрогобычъ на мѣстце общого собранія членôвъ Общества. То собраніе состоялось при многочисленнôмъ участіи членôвъ 6(18) сентября. Музыкально-декляматорскій вечеръ, данный послѣ собранія, отбылся блестательно. Собраніе выбрало опять крыл. Ѳ. Павликова предсѣдателемъ Общества, а въ составъ центрального выдѣла входили: С. Держко, яко мѣстопредсѣдатель; О. А. Авдыковскій, яко секретарь; о. К. Литынскій, яко касіеръ; А. Волошиновичъ, яко контролёръ; А. Хойнацкій, яко настоятель магазина. Членами выдѣла состояли: о. А. Полянскій, д-ръ М. П. Король, С. Лабашъ, С. Гучковскій, Ю. А. Кмицикевичъ В. Ѳ. Луцыкъ, О. А. Мончаловскій.

Новоизбранный выдѣлъ установилъ редакційный комитетъ, въ составъ котораго войшли: о. А. Полянскій, С. Лабашъ, О. А. Авдыковскій, В. Ѳ. Луцыкъ и О. А. Мончаловскій, а изъ по-за выдѣла о. И. Костецкій. Въ 49 засѣданіяхъ выдѣлъ занимался текущими дѣлами и звернулъ свою особен-

ную увагу на оживленіе дѣятельности филій и привлеченье новыхъ членовъ въ Общество. Дѣло въ томъ, що Общество наше сильно отчувствовало на собѣ состоявшійся во Львовѣ въ 1882 г. русскій политичный процесъ противъ А. И. Добрянского, его дочери Ольги Грабарь, о. И. Наумовича, А. Ничая, о. Н. Огоновского, В. М. Площанского, О. А. Маркова, И. Трембицкого, В. И. Наумовича и крестьянъ, Ивана Шпундера и А. Залуского. Арестованье такъ выдающихся галицко-русскихъ дѣятелей, въ томъ числѣ основателя Общества, о. И. Наумовича, многочисленныи ревизіи по цѣлой Галичинѣ и нападки ворожихъ нашому Обществу газетъ и людей, повліяли на то, що число его членовъ въ 1882 и въ 1883 г. замѣтно уменьшилось, вслѣдствіе чого доходы такъ были скудны, що прійшлось затягнути значительный долъ на печатаніе книжечокъ. Къ ослабленію дѣятельности Общества причинилось еще то обстоятельство, що, на мѣсто уступившого въ 1880 г. настоятеля канцеляріи, С. Лабаша, его преемники часто змѣнялись и не всегда исполняли свои обовязки, вслѣдствіе чого розсылка книжечокъ и текущіи дѣла, рѣшаемыи центральнымъ выдѣломъ, прійшли въ застой. Недостатокъ средствъ и розстройство дѣлъ Общества дойшли до той етепени, що въ теченье дѣлового 1883/4 года центральный выдѣлъ былъ принужденъ одинъ разъ серіозно обговоривати вопросъ о розвязаніи Общества. Центральный выдѣлъ однако, розсмотрѣвши положенье дѣлъ Общества и вызвавшіи то положенье недостатки, принялся съ удвоенною энергіею за спасеніе нашого Братства. Нѣкоторыи члены выдѣла по цѣлымъ днямъ занимались въ канцеляріи Общества и не только улаживали текущіи дѣла, но приводили въ порядокъ давніи упущенія въ спискахъ членовъ, въ розсылцѣ книжечокъ и въ счетахъ.

Изъ дѣятельности центрального выдѣла слѣдуе отмѣтити: Выдѣлъ составилъ статутъ для городскихъ и сельскихъ читаленъ и напечаталъ его, разомъ съ дотычнымъ прошеньемъ въ ц. к. намѣстничество, въ 2000 экземпляровъ, а то въ цѣли облегченья основыванья читаленъ: выдѣлъ поручилъ, посредствомъ особного окружника; новооснованное Общество „Народная Торговля“ филіямъ и членамъ Общества; на предложеніе редакційного комитета выдѣлъ объявилъ конкурсъ на составленье популярной „Исторіи Руси“ въ объемѣ найбольше 10 листовъ печати.

Въ 1884 г. выдѣлъ устроилъ музыкально-декляматорскій вечеръ въ памятъ М. Качковского и выслалъ поздравительную телеграму на торжество въ честь знакомитого слависта, Франца Миклошича, устроенное славянскими Обществами въ Вѣднѣ.

Посолъ краевого сойма, д-ръ Н. И. Антоневичъ, требовалъ въ засѣданіи сойма 6(18) октября 1883 г. субвенціи для

нашого Общества и основывалъ то требованье указаньемъ на полезную его дѣятельность. Противъ удѣленія субвенціи выступилъ о. Титъ Ковальскій, ополяченный русскій священникъ, и соймъ ôтклонилъ прошенье д-ра Н. И. Антоневича.

Въ 1884 г. Общество издало слѣдующіи книжечки: 97) „Добрая Настя,“ повѣсть И. Наумовича, за январь; 98) „Наша земля,“ Д. Вѣнцковского, за февраль; 99) „Громадскій кумъ, Ивась Гринькôвъ,“ повѣсти для народа, И. Наумовича, за мартъ; 100) „Житье преосв. І. Смѣгурского, епископа перемышльского,“ И. Наумовича, за апрѣль; 101) „Завѣщаніе,“ повѣсть Д. Вѣнцковского, за май; 102) „Простонародное житье въ пѣсняхъ и сказкахъ,“ А. Бадича, за іюль; 103) „О явленіяхъ въ природѣ,“ за іюнь; 104) и 105) „Пѣсни набожныи,“ за августъ-сентябрь; 106) 107) и 108) Календарь Общества им. М. Качковского на 1885 г., составилъ О. А. Мончаловскій, за октябрь-ноябрь-декабрь.

1884/5.

Общое собраніе членôвъ Общества состоялось въ 1884 г. въ гор. Тернополѣ, 17 (29) сентября. По поводу отказа крыл. Ѳ. Павликова отъ выбора, собраніе выбрало предсѣдателемъ Общества Б. А. Дѣдицкого. Въ составъ нового выдѣла вошли: О. К. Ярымовичъ, яко мѣстопредсѣдатель и касіеръ; А. Волошиновичъ, яко контролёръ; А. Герасимовичъ, яко настоятель магазина; О. А. Мончаловскій, яко секретарь. Членами выдѣла состояли: о. К. Литынскій, С. Лабашъ, И. А. Габла и А. О. Курбасъ.

Въ редакційнôмъ комитетѣ участвовали: Б. А. Дѣдицкій, о. А. Полянскій, И. А. Габла, А. О. Курбасъ, С. Лабашъ и О. А. Мончаловскій.

Новый выдѣлъ продолжалъ оживленіе дѣятельности Общества внутри и на внѣ. Въ 38 засѣданіяхъ выдѣлъ рѣшилъ и уладилъ межи прочимъ слѣдующіи, бôльше важныи дѣла: По поводу, що, вслѣдстіе объявленья конкурса на написанье популярной „Исторіи Руси“ была прислана тôлько одна рукопись, выдѣлъ продолжилъ срокъ конкурса до кôнця января 1885 г.; приказалъ составити списокъ всѣхъ, находящихся на складѣ книжечокъ Общества; въ цѣли привлеченья новыхъ членôвъ и роспространенья изданій Общества, выдѣлъ ôтнёсся ôтдѣльнымъ письмомъ къ виднѣйшимъ русскимъ патріотамъ въ Галичинѣ и Буковинѣ и рѣшилъ, начавши зъ января 1885 г., книжечки Общества печатати въ количествѣ 5000 экземплярôвъ, межь тѣмъ, якъ они до сихъ поръ печатались въ количествѣ 4000 экземплярôвъ; внёсъ прошеніе въ намѣстни-

чество о позволенье книгоношамъ (кольпортерамъ) продавати изданія Общества на ѳтпустахъ, ярмаркахъ и т. д.; внѣсъ петицію въ державную думу о установленіе предварительной цензуры для изданій, обнимающихъ меньше пяти листѳвъ печати.

Въ дѣловѳмъ 1884/5 году наше Общество потерпѣло значительныи страты по поводу конфискаты ц. к. державною прокураторіею трехъ книжечокъ Общества: „Русской лѣтописи," „Исторіи Руси" и „Житія свв. Кирилла и Меѳодія." Тѳлько конфискату послѣднёй книжечки ц. к. высшій краевый судъ знѣсъ, конфиската же первыхъ двохъ книжечокъ была подтверждена. По той причинѣ выдѣлъ вернулъ всѣ рукописи „Исторіи Руси," присланныи на конкурсъ, ихъ авторамъ, ибо въ то время „Исторія Руси" не могла быти напечатана. Общество понесло значителъныи убытки вслѣдствіе конфискатъ, такъ якъ н. пр. „Русская Лѣтопись" была напечатана въ 8000 экз. Не смотря на то, съ помочію усердной дѣятельности нового настоятеля канцеляріи, Т. И. Луцыка, наше Общество значительно оживилось, що доказуе вступленье въ него 359 новыхъ членѳвъ.

Изъ важнѣйшихъ событій въ Обществѣ слѣдуе упомянути ѳ приступленью коломыйской филіи съ сумою 800 зр. къ покупцѣ земли для постройки „Народного Дома" въ Коломыѣ; ѳ полученьи Обществомъ 200 зр. ѳтъ неизвѣстного дателя въ возмѣщенье убытковъ вслѣдствіе конфискатъ; ѳ рѣшеніи выдѣла купити прапоръ съ эмблематами Общества для употребленья его во время общихъ собраній; выдѣлъ привѣтствовалъ также ѳтъ имени Общества новоименованного митрополита Сильвестра Сембратовича и первого станиславовского епископа Юліана Пелеша; устроилъ музыкально-декляматорскій вечеръ въ память М. Качковского; выслалъ отвѣтную телеграму въ Петербургъ по случаю освѣщенія 1(13) сентября 1885 г. памятника на могилѣ М. Качковского въ Кронштадтѣ; выслалъ привѣтственную телеграму въ Вѣдень по случаю празднованья Обществомъ „Звониміръ" 50-лѣтія возрожденія хорватской письменности.

Въ 1885 г. появились слѣдующіи изданія Общества[1]): „Русская лѣтопись для русскоѳ народа въ Галичинѣ," Б. А. Дѣдицкого, за январь-февраль (Ч. 100) и 101); „Исторія Руси ѳтъ 1340 до 1885 г.," Б. А. Дѣдицкого, за апрѣль (Ч. 103); сіи двѣ книжечки были конфискованы и вмѣсто нихъ Общество издало другіи: „I. Русская лѣтопись отъ 862 до 1340 г.," II. О выборахъ до рады державной," Б. А. Дѣдицкого, за

[1]) Начинаючи зъ 1885 г., мы будемъ держатись того числа книжечокъ, якое напечатаного на нихъ самыхъ.

январь-февраль (Ч. 100), 101); „О выборахъ до вѣденьской думы державной,“ Б. А. Дѣдицкого, за февраль (Ч. 101), — изданіе отдѣльное; „Житье и подвиги св. Кирилла и Меѳодія, просвѣтителей Славянъ,“ О. А. Мончаловского, за мартъ (Ч. 102); сія книжечка была также конфискована за тропарь св. Кириллу и Меѳодію, но высшій краевый судъ конфискаты не подтвердилъ; „Наука и праця, дорога до счастья,“ С. Г. Шеховича, за апрѣль (Ч. 103); „Розговоры о тверезости,“ С. Г. Шеховича, за май (Ч. 104); „Якъ и кого выбрала Галицкая Русь до думы державной 2 червня 1885,“ Б. А. Дѣдицкого, за іюнь (Ч. 105); „Чудесная сила.“ Изъ великорусского розсказъ Коровина. Въ навечеріе Нового Года.“ Написалъ В. О. Курбасъ, за іюль (Ч. 106); „Щирая исповѣдь простолюдина. Судъ Божій. Повѣстки изъ велико-русского,“ за августъ (Ч. 107); Календарь илюстрованный Общества им. М. Качковского на 1886 г., составилъ О. А. Мончаловскій, — са сентябрь-октябрь-ноябрь (Ч. 108, 109, 110); кромѣ того Общество издало, яко премію для дѣтей членôвъ Общества: „Указаніе, якъ подобае стояти въ Храмѣ Божôмъ во время божественной Литургіи“ (составилъ О. А. Мончаловскій).

1885/6.

Общое собраніе членôвъ Общества, состоявшееся 27 августа (8 сентября) 1885 г. въ гор. Саноцѣ, выбрало предсѣдателемъ Общества Б. А. Дѣдицкого. Въ составъ же выдѣла вошли: о. К. Ярымовичъ, яко мѣстопредсѣдатель и касіеръ; А. Герасимовичъ, яко настоятель магазина; д-ръ В. Г. Лагола, яко контролёръ. Яко члены выдѣла: крылошане А. С. Петрушевичъ, Ѳ. Павликовъ и д-ръ І. Г. Делькевичъ, о. К. Литынскій, д-ръ И. Литынскій, И. Н. Пелехъ, д-ръ Ю. А. Кмицикевичъ и С. А. Дуда.

Въ 45 засѣданіяхъ выдѣлъ улаживалъ текущіи дѣла, которыхъ, вслѣдствіе приступленья многихъ членôвъ въ Общество и розширенья его дѣятельности, чѣмъ-разъ бôльше множилось. Рѣшенія общого собранія въ Сяноцѣ, щобы 1) выдѣлъ занялся перевезеніемъ мощей М. Качковского въ Галичину или поставивъ ему въ Самборѣ памятникъ; 2) предпринялъ мѣры, щобы учители нерусской народности не были поставляемы въ школахъ съ русскимъ населеніемъ, — выдѣлъ не мôгъ исполнити, такъ якъ ц. к. дирекція полиціи во Львовѣ звернулась къ выдѣлу съ письмомъ, въ которôмъ указала на то, що приведенныи рѣшенія переступаютъ кругъ статутôвъ Общества. Выдѣлъ постановилъ межи прочимъ: на мѣсто за-

* станиславовской филіи, основати филію въ Угорникахъ.

близь Станиславова; высылати, по поводу удобства и въ цѣли скоршой доставки, членамъ книжечки не черезъ филіи, но прямо по адресу каждого изъ членовъ; рѣшилъ внести прошеніе въ соймъ о удѣленье годичного пособія въ сумѣ 1000 зр. для Общества (прошеніе осталось безъ успѣха); открылъ въ середмѣстьѣ гор. Львова „Народную Читальню;“ выхлопоталъ въ Банку „Славія“ для членовъ Общества, асекурующихся отъ огня, скиду 10% отъ обыкновенной преміи, а кромѣ того Банкъ „Славія“ обовязался давати Обществу 5% отъ сложенныхъ его членами асекураційныхъ премій.

Выдѣлъ устроилъ музыкально-декляматорскій вечеръ въ память М. Качковсхого и поминальное богослуженіе за упокоившихся членовъ Общества; кромѣ того делегаты отъ выдѣла, гг. Дѣдицкій и д-ръ Литынскій, присутствовали, по приглашенію преосв. епископа Юліяна Пелеша, на его хиротсніи во Львовѣ, а делегаты, Дѣдицкій и Герасимовичъ на инсталяціи въ Станиславовѣ; выдѣлъ поблагодарилъ письменно А. В. Васильева въ Петербургѣ за присылку трехъ фотографическихъ снимковъ памятника М. Качковского въ Кронштадтѣ, изъ которыхъ одинъ находится въ Обществѣ, другій въ музеѣ „Нар. Дома“ во Львовѣ, а третій пересланъ въ соборную церковь въ Самборѣ, которой М. Качковскій былъ усерднымъ покровителемъ; выдѣлъ возложилъ вѣнокъ отъ Общества на гробъ многозаслуженного для народа предсѣдателя „Русской Рады“ во Львовѣ, о. Я. Шведицкого. Много хлопотовъ имѣлъ выдѣлъ съ внесеніемъ рекурсовъ противъ наложенной на Общество въ 1882 г. стемплевой кары въ сумѣ 3120 зр., а не меньше и по слѣдующему дѣлу: Д-ръ В. Ѳ. Дудыкевичъ изъ Вѣдня прислалъ Обществу въ даръ около 600 экземпляровъ розличныхъ книгъ, въ томъ числѣ „Русской Хрестоматіи“ Гилярова-Платонова. Книжку тую настоятель канцеляріи Т. И. Луцыкъ роздалъ даромъ нѣкоторымъ членамъ Общества, а отъ нихъ она досталась въ руки учениковъ. Газета „Дѣло“ (н-ръ 33) накинулась по тому поводу на Общество, що будьто оно выписуе изъ Россіи книги и ихъ въ Галичинѣ роспространяе. По причинѣ сей безосновной замѣтки въ „Дѣлѣ,“ ц. к. дирекція полиціи привлекла предсѣдателя Общества, Б. А. Дѣдицкого, и Т. И. Луцыка до отвѣчательности, судъ же возбудилъ слѣдство и приговорилъ обохъ на уплату по 5 зр. кары за незаконное роспространеніе книгъ. Высшій судъ освободилъ ихъ однако отъ той кары. Выдѣлъ внесъ также жалобу въ ц. к. команду жандармеріи по поводу, що въ равскомъ окрузѣ жандармъ отобралъ отъ членовъ Общества книжечки его-же изданія, перешедшіи цензуру ц. к. прокураторіи.

Въ 1886 г. Общество издало слѣдующіи книжечки „Львовская Ставропигія и 300-лѣтній праздникъ еи существо-

ванія," Б. А. Дѣдицкого, за декабрь 1885 и январь 1886 (Ч. 121, 122); „Поученье о земледѣльствѣ," Ч. I., И. Наумовича, за февраль (Ч. 123); I. „Збуренье города Іерусалима Римлянами," В. Чернецкого; II. „Житье св. Ирины и Ѳеклы" за мартъ (Ч. 124); „Поученіе о земледѣльствѣ," Ч. II., I. Гавришкевича, за апрѣль (Ч. 125); I. „Наполеонъ I. и смерть его на оттровѣ св. Елены," В. Чернецкого; II. „Памяти святыхъ въ мѣсяцѣ маѣ;" III. „Часть господарская." И. Наумовича, за май (Ч. 126); I. „Росправа о господарствѣ," Г. А. Полянского; II. „Еще о управѣ конюшины" I. Гавришкевича; III. „Справозданье изъ собраній въ Бродахъ и Тернополѣ," за іюнь (Ч. 127); „Гнатъ капраль," Ѳ. И. Мрыца, за іюль (Ч. 128); I. „О фондѣ на закупно русскихъ земель," В. Ружицкого; II. „Житье св. Петра, митрополита всей Руси," Р. Лозы; III. „Теперѣшній Іерусалимъ," за августъ (Ч. 129); I. Добрыи рады для родичей, а особенно для матерей;" II. „За сироты," пов. О. Крушинского: III. „Въ спрявѣ тверезости," за сентябрь (Ч. 130): „Два млыны," повѣсть Ф. И. Калитовского. за октябрь (Ч. 131); Календарь, составилъ Б. А. Дѣдицкій, на 1887, — за ноябрь-декабрь (Ч. 132) 133). Сверхъ того Общество издало: „Качковскій Михаилъ. Памятка для членôвъ Общества его имени."

1886/7.

Общее собраніе членôвъ Общества состоялось въ 1886 г. въ гор. Бродахъ, 28 августа (9 сентября), съ музыкально-декляматорскимъ вечеромъ. Предсѣдателемъ Общества былъ выбранъ Б. А. Дѣдицкій. Выдѣлъ составляли: О. К. Ярымовичъ, яко мѣстопредсѣдателемъ; д-ръ В. Г. Лагола, яко касіеръ; о. К. Литынскій, яко контролоръ; Т. И. Луцыкъ, яко настоятель магазина; О. А. Мончаловскій, а потôмъ И. Н. Пелехъ, яко секретари. Членами выдѣла были: крылошане А. С. Петрушевичъ, Ѳ. Павликовъ, д-ръ І. Г. Делькевичъ, д-ръ И. Литынскій, д-ръ Ю. А. Кмицикевичъ и И. Н. Пелехъ.

Выдѣлъ имѣлъ въ теченіи дѣлового 1886/7 года 38 засѣданій. Кромѣ текущихъ дѣлъ по управленію Обществомъ и издательству книжечокъ, выдѣлъ занимался межи прочимъ прискореніемъ введенія въ жизнь фонда М. Качковского; переговоривалъ съ дирекціею „Народной Торговли" въ дѣлѣ открытія ея филіи въ Бродахъ; рѣшилъ въ каждой мѣстности, где находится бôльше членôвъ Общества, установити агентомъ одного изъ нихъ для веденія дѣлъ Общества тамъже и ôтступити ему 10% ôтъ собранныхъ нимъ членскихъ вносôвъ; внѣсъ бъ финансовыи власти представленіе по по-

воду безосновного наложенья податкѣвъ на народныи читальни; завѣлъ новыи книги для дѣловодства въ Обществѣ; напечаталъ съ Новымъ Годомъ (1887) отзывъ въ галицко-русскихъ газетахъ, съ приглашеньемъ вступати въ члены Общества. Выдѣлъ роспорядилъ также перечисленье находящихся на складѣ изданій Общества, якъ также пересмотренье членскихъ списковъ, при чѣмъ оказалось, що Общество мае 63.867 экземплярѣвъ книжечокъ въ цѣнѣ 8819 зр. 54 кр., выше 3000 членѣвъ и 1429 зр. залеглыхъ вносовъ.

Вслѣдствіе рѣшенія общого собранія въ Бродахъ, выдѣлъ поручилъ живописцу Ѳ. Копыстинскому написати масляными красками портретъ предсѣдателя, Б. А. Дѣдицкого. Дальше выдѣлъ устроилъ поминальное богослуженье за М. Качковского и упокоившихся членѣвъ Общества; выслалъ привѣтственныи письма въ сербское Общество „Зоря“ въ Вѣднѣ, праздновавшое 100-лѣтнюю годовщину рожденія знакомитого Серба Вука Караджича, и поздравилъ съ 25-лѣтнимъ юбилеемъ писательской дѣятельности о. протоіерея И. Воробкевича въ Чернѣвцяхъ. Во время посѣщенія австрійскимъ престолонаслѣдникомъ, бл. п. архикняземъ Рудольфомъ, Львова, лѣтомъ 1887 г., представляли наше Общество, при торжественнѣмъ принятіи высокого гостя въ „Надоднѣмъ Домѣ,“ члены выдѣла Б. А. Дѣдицкій и о. К. Ярымовичъ, а также 180 делегатѣвъ ѣть филій, агентствъ и читаленъ Общества.

Въ 1887 г. Общество издало слѣдующіи книжечки: „Лѣтопись Руси ѣтъ 1340 до 1887 года, ростолкована Б. А. Дѣдицкимъ, за январь (Ч. 134); I. „Хлѣбъ нашъ насущный и всякіи рускіи стравы сельского люду;“ II. „О блудныхъ огникахъ,“ М. Банаха; III. „Мѣсяцы въ сельскѣмъ господарствѣ,“ I. I. Крушинского; „Цѣсарскіи гробы въ Вѣднѣ,“ В. Чернецкого, за февраль (Ч. 135); „Благодарный другъ,“ розсказъ Ф. И. Калитовского; „Мѣсяцы въ сельскѣмъ господарствѣ,“ I. I. Крушинского; „О основанью цеголенъ громадскихъ,“ Е. Лужецкого; „Церковный словарецъ,“ В. Чернецкого, за мартъ (Ч. 136); „Слабости у селянъ,“ д-ра С. Дрималика; „Христосъ воскресе,“ О. О. Крушинского, за апрѣль (Ч. 137); „О байкахъ,“ Ф. И. Калитовского; „Якъ природа своимъ заходомъ розмножуе рослины,“ I. Комарницкого; „Мѣсяцы въ сельскѣмъ господарствѣ,“ I. I. Крушинского; „Мудрый Сава,“ повѣстка; „Угорская корона св. Стефана,“ историчное оповѣданье В. Чернецкого, за май (Ч. 138); „Що робити, щобы долго жити,“ по Гуфелянду И. Гавришкевича; „Якъ долго потребуютъ нѣкоторыи рослины рости,“ О. О. Крушинского; „Яковъ Панталеонъ,“ правдивое оповѣданье В. Чернецкого, за іюнь (Ч. 139); I. „Страшный вертепъ,“ повѣсть Ф. И. Калитовского; II. „О розличныхъ породахъ собакъ,“ — за

іюль (Ч. 140); „Описанье земли или Географія.“ В. О. Ща-винскаго, за августъ (Ч. 141); „Календарь илюстрованный Общества им. М. Качковскаго на 1888 г., въ 900-лѣтіе крещенія Руси.“ Изданъ подъ редакціею Б. А. Дѣдицкаго, за сентябрь-октябрь (Ч. 142, 143); „Навозъ.“ Часть I., за ноябрь (Ч. 144); „Навозъ,“ Часть II., за декабрь (Ч. 145).

1887/8.

Въ общомъ собраніи членовъ Общества, состоявшомся 27 августа (8 сентября) 1887 г. въ Коломыѣ (послѣ собранья, якъ обыкновенно, отбылся музыкально-декляматорскій вечеръ), былъ избранъ предсѣдателемъ Б. А. Дѣдицкій. Выдѣлъ составляли: Крылошанинъ М. Малиновскій, — яко мѣстопредсѣдатель; д-ръ В. Г. Лагола, яко касіеръ: Т. П. Луцыкъ, яко контролёръ и настоятель магазина; М. М. Клемертовичъ, яко секретарь: яко члены: надворный совѣтникъ П. Литынскій; крылошане: А. С. Петрушевичъ, д-ръ І. Т. Делькевичъ Ѳ. Павликовъ, оо. К. Ярымовичъ и І. Филиповскій и О. П. Волынскій.

Редакційный комитетъ образовали: Б. А. Дѣдицкій, А. Мончаловскій, М. М. Клемертовичъ, а изъ по-за выдѣла д-ръ Е. М. Савицкій, Д. Вѣнцковскій и И. П. Пелехъ.

Слѣдуе зазначити, що общое собраніе въ Коломыѣ розширило дѣятельность Общества, добавивши въ статутѣ, що оно мае выдавати не лишь „дешевыи книжки,“ но и „газеты“ и основывати не лишь „читальни,“ но и „бурсы для русской учащойся молодежи, или способляющойся къ ремёслу.“

Выдѣлъ, имѣвшій 31 засѣданіе, занялся прежде всего передѣлкою статута въ мысль рѣшенія общого собранія и предложилъ дополненный статутъ ц. к. намѣстничеству къ утвержденію. Затѣмъ, кромѣ текущихъ дѣлъ, выдѣлъ исполнилъ слѣдующіи: Выслалъ въ ц. к. краевую школьную раду 49 книжечокъ, изданій Общества, къ одобренію на преміи (безуспѣшно); выслалъ въ генеральную команду во Львовѣ 204 книжечки для галицко-русскихъ воиновъ, находящихся въ больницахъ Босніи и Герцеговины; основалъ филію Общества въ Саноцѣ, при изрядной помощи о. Г. Полянского въ Турынку, воззвалъ филіи, щобы образовали комитеты, которыи бы читали поучительныи лекціи при открытіи читаленъ; просилъ, но безуспѣшно, ц. к. намѣстничество о позволеніи собирати пожертвованія на основаніе русской бурсы въ Сам-

борѣ; выдѣлъ обговорилъ также дѣло основанія ремесленной бурсы Общества им. М. Качковского во Львовѣ.

Якъ ежегодно, такъ и въ семъ году выдѣлъ устроилъ поминальное богослуженіе за душу М. Качковского и членовъ Общества, а кромѣ того, вслѣдствіе рѣшенія общого собранья въ Коломыѣ, выслалъ благодарственный адресъ впреосв. Митрополиту Іосифу Сембратовичу въ Римъ за утвержденіе нимъ, въ бытность его Митрополитомъ галицкимъ, тверезости среди русского народа въ Галичинѣ. И въ семъ году выдѣлъ подалъ прошеніе въ сеймъ о удѣленіи пособія Обществу, но безуспѣшно.

Въ 1888 г. Общество издало слѣдующіи книжечки и публикаціи: „Навозъ," Ч. III, за январь (Ч. 146); „Подручникъ домашняго господарства," Г. А. Полянского, за февраль-мартъ (Ч. 147, 138); I. „Княжна Галя," повѣсть; II. „Оповѣданья и сказки," за апрѣль (Ч. 149); „Якъ годовати пчолы," за май (150)); „О книгахъ грунтовыхъ и о эвиденціи катастральной," Ю. И. Илевича, за іюнь (Ч. 151); I. „Крещеніе Руси. Повѣсть лѣтописца преподобного Нестора. II. Короткій очеркъ первобытной исторіи русского варода и его крещенія," В. О. Щавинского, за іюль (Ч. 152); „Календарь илюстр. Общества им. М. Качковского на 1889 г.," составилъ Б. А. Дѣдицкій, за августъ-сентябрь (Ч. 153, 154); I. „До чого дойшли люди черезъ просвѣщеніе и працю," В. Чернецкого; II. Генеральное собраніе членовъ Общ. им. М. Качковского въ Дрогобычѣ, за октябрь (Ч. 155); „Церковныи пѣсни," за ноябрь (Ч. 156); „Цѣсарь Францъ-Іосифъ I," Ф. И. Калитовского, за декабрь (157). Кромѣ сихъ обязательныхъ книжечокъ, Общество издало еще слѣдующіи (отпечатки изъ Календаря на 1888 г.): „Василій Ковальскій," біографія, напис. Б. А. Дѣдицкимъ; „Мудрагели," розсказъ Д. Вѣнцковского; „Въ дѣлѣ вознамѣренного основанія бурсы им. М. Качковского во Львовѣ (отзывъ)."

1888/9.

Шестьнадцятое съ ряду общое собраніе членовъ Общества состоялось въ 1888 г. въ гор. Дрогобычѣ. Такъ якъ того года припадалъ 900-лѣтній юбилей крещенія Руси св. рѳвноапостольнымъ княземъ Владиміромъ, то на собраніе прибыло множество членовъ, ибо центральный выдѣлъ постановилъ, по поводу упомянутого юбилея, устроити вечеромъ, послѣ общого собранія, музыкально-декляматорскій вечеръ, на которомъ была, межи прочимъ, отпѣта кантата (слова: И. Гушалевича,

музыка И. Воробкевича), посвященная юбилею найважнѣйшого въ исторіи Руси событія и составленная по просьбѣ центрального выдѣла.

Собраніе выбрало опять Б. А. Дѣдицкого предсѣдателемъ Общества, въ члены же выдѣла вошли: М. Малиновскій, яко мѣстопредсѣдатель; д-ръ В. Г. Лагола, яко касіеръ; о. К. Ярымовичъ, яко контролёръ и настоятель магазина; М. М. Клемертовичъ и И. Н. Пелехъ, яхо секретари; яко члены выдѣла; надв. сов. И. Литынскій, крылошане А. С. Петрушевичъ, Ѳ. Павликовъ и д-ръ І. Делькевичъ, о. В. Борисевичъ, д-ръ И. Литынскій и Т. И. Луцыкъ.

Сей выдѣлъ собирался 23 разы на засѣданія и, кромѣ текущихъ дѣлъ, ѳтносящихся до управленія Общества и издательства книжечокъ, переписки съ филіями, читальнями и членами, исполнилъ слѣдующіи бѣльше важныи задачи: Вслѣдствіе рѣшенія общого собранія звернулся ко всѣмъ тремъ митрополичо-епископскимъ ординаріатамъ въ Галичинѣ касательно непочитанія галицкими властями русскихъ праздникѣвъ; внѣсъ петицію въ соймъ въ дѣлѣ основанія русской народной школы въ Дрогобычѣ; внѣсъ такую-же петицію въ соймъ о удѣленіи пособія Обществу им. М. Качковского (знова безуспѣшно); ѳтнѣсся въ управляющій Совѣтъ института „Народный Домъ“ во Львовѣ въ дѣлѣ „фонда покупки земель,“ учрежденного о. В. Ружицкимъ, въ цѣли несенья помощи задолженнымъ крестьянамъ (розвитіе сей спасительной мысли привело къ основанью Общества „Защита земли“); обсуждалъ вопросъ основанія бурсы Общества им. М. Качковского“ во Львовѣ и напечаталъ о томъ статью въ „Календарѣ“ Общества за 1889 годъ; выслалъ въ краевую школьную раду прошеніе о одобреніи нѣкоторыхъ книжечокъ Общ. на преміи для дѣтей въ народныхъ школахъ (просьба осталась безъ успѣха); выслалъ, вслѣдствіе рѣшенія общого собранія, въ министерство просвѣщенія петицію противъ введенія въ школьныи книжки фонетичного способа писанья; вступилъ въ близшіи сношенія съ русскими крестьянами, переселившимися въ Америку, и поступившими въ члены Общества.

По поводу смерти австрійского престолонаслѣдника, бл. п. архикнязя Рудольфа, послѣдовавшой 18 (30) января 1889 г., выдѣлъ, въ лицѣ особной депутаціи, выразилъ ц. к. намѣстнику ѳтъ имени Общества глубокій жаль и пѣслалъ на гробъ покойного въ Вѣдень роскошный вѣнокъ, за що удостоился получити письменное благодареніе ѳтъ вдовы, ея импер. высочества архикнягини Стефаніи. Общество наше пережило въ нѣловѣмъ 1888/9 году кѣлька чувствительныхъ непріятностей, ленно: одинъ членъ „польского кола“ въ вѣденьской дер-

жавной думѣ выступилъ въ той-же съ безосновными обвиненьями противъ дѣятельности нашого Общества. Тогдашній заступникъ галицко-русского народа въ державной думѣ, В. Ковальскій, опровергнулъ тѣ обвиненія и оборонилъ наше Общество, выказавши его полезную дѣятельность для народа, края и державы. Выдѣлъ получилъ изъ министерства внутреннихъ дѣлъ, на внесенный рекурсъ, отвѣтъ, що министерство не позволило собирати въ Галичинѣ жертвы на русскую бурсу филіи Общества им. М. Качковского въ Самборѣ. Кромѣ сего выдѣлъ уплатилъ пониженную, вслѣдствіе многихъ рекурсовъ, кару за печатаніе календаря въ изданіяхъ Общества въ сумѣ 100 зр. и получилъ вѣдомость, що запись 100 дукатовъ, здѣланная гр. Міончинскимъ въ 1882 г. въ корысть нашого Общества, исполнители его завѣщанія отказалися выплатити и отослали Общество на дорогу процеса. Выдѣлъ, порозумѣвшися съ юристами, постановилъ не вести процеса. Исполнителемъ завѣщанія гр. Казиміра Міончинского былъ львовскій адвокатъ, д-ръ Роинскій. Такимъ образомъ единственный актъ польской доброжелательности для нашого Общества не былъ исполненъ.

Въ 1889 г. Общество издало слѣдующіи книжечки: „Повѣсть о житью и чудесахъ св. Отца Николая,“ написалъ І. Бирчакъ, за январь (Ч. 158); І. „Открытія земель въ чужихъ далекихъ сторонахъ свѣта.“ Оповѣданье В. Чернецкого; ІІ. „Христіанскіи святыи мѣстця,“ съ картою Палестины. Описалъ І. Гавришкевичъ, за февраль (Ч. 159); „Якъ управляти пшеницю, жито, ячмѣнь, овесъ и просо,“ за мартъ (Ч. 160); „Добрый пастырь христіанского стада.“ Оповѣданье Льва М. Саноцкого, за апрѣль (Ч. 161); „Права и обовязки жителей державы.“ Написалъ Ю. И. Илевичъ; „Извѣстіе о смерти престолонаслѣдника, архикн. Рудольфа,“ съ двома портретами, за май (Ч. 162); „Гоненія первыхъ христіанъ за св. вѣру Христову.“ Историчное оповѣданье В. Чернецкого, за іюнь (Ч. 1. 163); „Якъ годовати рогатую худобу,“ росповѣлъ Антонъ зъ Побережа, за іюль (Ч. 164); „Календарь илюстрованный на „годъ 1890.“ Составилъ Б. А. Дѣдицкій, за августъ-сентябрь (Ч. 165, 166); „Исторія Библійная старого и нового Завѣта (съ илюстраціями),“ Ч. І. Сочинилъ И. Гмитрикъ, за октябрь (Ч. 167); І. „О сельскихъ Читальняхъ, полученныхъ съ касами пожичковыми“, д-ра С. Дрималика, за ноябрь (Ч. 168); „Исторія Библійна старого и ногого Завѣта (съ илюстраціями).“ Ч. ІІ. Сочинилъ И. Гмитрикъ, за декабрь (Ч. 169).

1889/90.

Общое собраніе членôвъ нашого Общества, ôтбывшееся въ 1889 году въ гор. Калушѣ, а именно 5 (17) сентября, избрало предсѣдателемъ Общества знова Б. А. Дѣдицкого. Въ центральный выдѣлъ входили: Крылошанинъ М. Малиновскій, яко мѣстопредсѣдатель: д-ръ В. Г. Лагола, яко касіеръ; Т. И. Луцыкъ, яко контролёръ и и настоятель магазина; И. Н. Пелехъ, яко секретарь. Яко члены выдѣла дѣйствовали: крылошане А. С. Петрушевичъ, Ѳ. Павликовъ, д-ръ І. Делькевичъ, о. К. Ярымовичъ, надв. сов. И. Литынскій, д-ръ И. Литынскій, о. В. Борисевичъ и М. М. Клемертовичъ.

Выдѣлъ имѣлъ 25 засѣданій, въ которыхъ, кромѣ дѣлъ по управленію Общества, занимался слѣдующими, бôльше важными вопросами: Пригласилъ д-ра И. А. Добрянского, д-ра М. П. Короля, А. Ничая, С. Держка и Л. Ропицкого въ комисію для введенія въ жизнь „Фонда покупки земель“ (якъ уже сказано выше, изъ того Фонда возникло потôмъ Общество „Защита земли“); пригласилъ крыл. М. Малиновского, проф. о. О. Лепкого и о. Зацерковного въ комисію для изданія популярного изъясненія Богослуженія; ôтнêсся къ отвѣтнымъ властямъ съ жалобою на неуваженіе недѣль и праздникôвъ въ тартакахъ и фабрикахъ; ôтнêсся къ всѣмъ тремъ митрополичо-епископскимъ ординаріятамъ въ Галичинѣ въ дѣлѣ роспространенія Братствъ тверезости среди сельского народа; внêсъ петицію въ краевый соймъ о удѣленіи пособія (якъ до сихъ поръ, всегда безуспѣшно); предложилъ (снова безуспѣшно) краевой школьной радѣ книжечки ЧЧ. 167 и 168, „Библійная Исторія,“ для одобренія на преміи для ученикôвъ и въ школьныи библіотеки; ôтнêсся въ ц. к. намѣстничество съ представленіемъ, щобы ц. к. власти бôльше строго смотрѣли за исполненіемъ закона противъ пьянства; на предложеніе самборской филіи и за соглашеніемъ дирекціи „Народной Торговли,“ розбслалъ во всѣ ея филіальныи склады скарбонки (кружки) для собиранія жертвъ на ремесленную бурсу им. М. Качковского во Львовѣ; рѣшилъ перемѣнити статутъ Общества въ тôмъ направленіи, щобы Общество могло основывати свои филіи не лишь въ Галичинѣ, но и Цислитавіи вообще, и що имѣніе филіи составляе имѣніе цѣлого Общества, а филіи управляютъ нимъ ôтъ имени пентрального выдѣла.

На требованіе членôвъ нашого Общества въ Буковинѣ, выдѣлъ рѣшилъ основати филію Общества въ Чернôвцяхъ и въ той цѣли подалъ прошеніе буковинскому правительству. Оно ôтклонило однако прошеніе по поводу, що Общество им. Качковского имѣе право основывати свои филіи тôлько въ [illegible]инѣ. Внесенный въ семъ дѣлѣ рекурсъ выдѣла въ ми-

нистерство внутреннихъ дѣлъ остался безъ послѣдствій. По той причинѣ выдѣлъ рѣшилъ перемѣнити статутъ въ вышеуказаннôмъ смыслѣ. Выдѣлъ устроилъ поминальное богослуженіе за душу М. Качковского и членôвъ Общества и выслалъ поздравительную телеграму въ Общество словацкихъ студентôвъ въ Вѣднѣ „Татранъ“ по случаю 10-лѣтнёго юбилея его существованія. Кромѣ сего выдѣлъ рѣшилъ выплатити автору вышедшого въ 1890 г. сочиненія „Исторія Руси,“ о. Ѳ. Рѣпецкому, премію въ сумѣ 50 зр. и пожертвовалъ для голодающихъ русскихъ селянъ въ Галичинѣ, на руки Комитета, занимавшогося собираніемъ жертвъ, 50 зр. Вслѣдствіе рѣшенія собранія въ Калушѣ, центральный выдѣлъ ôтступилъ собранныи нимъ 324 зр. 40 кр. на бурсу во Львовѣ въ пользу бурсы им. М. Качковского въ Самборѣ. Въ 1890 г. основалъ при Обществѣ г. И. С. Пасѣчинскій изъ Задѣльска стипендійный фондъ свого имени для русскихъ ученикôвъ изъ округôвъ Стрый-Самборъ, пожертвовавши на ту цѣль асекураційную полису на 1000 зр. и свою провизію ôтъ агентства Банка „Славіи.“ По переведеніи провѣрки магазина книжечокъ оказалось, що Общество имѣло 61.785 экземплярôвъ книжечокъ стоимости 7.906 зр. 18 кр.

Въ 1890 г. появились слѣдующіи изданія Общества: „Трезвися“, повѣсть В. И. Янчака, за январь (Ч. 170); I. „Слабости у селянъ“, д-ра С. Дрималика, II. „О таксахъ нотаріальныхъ“, за февраль (Ч. 171); I. „О управѣ окоповыхъ и пашныхъ рослинъ,“ Антонія изъ Побережа; II. „Господарскіи способы и рады“, за мартъ (Ч. 172); „О хоробахъ домашнёго скота“, за апрѣль (Ч. 173); „О робленью меду и винъ овочевыхъ“. Напиьалъ Антоній Глодзинскій, за май (Ч. 174); „Двѣ повѣсти: I. Встрѣча пôдъ крестомъ. II. Андрей Кременякъ,“ написалъ Стефанъ Пятка, за іюнь (Ч. 175); I. „Якъ годовати безроги?“ росповѣлъ Антôнъ изъ Побережа; II. „О охоронѣ пожиточныхъ звѣрятъ,“ написалъ Ѳ. Глушкевичъ, за іюль (Ч. 176); „Календарь илюстрованный Общества им. М. Качковского“ на 1891 г. Составилъ Б. А. Дѣдицкій, за августъ-сентябрь (Ч. 177, 188); „Избранныи житія Святыхъ,“ составилъ Ѳ. Ив. Р. Часть I, за октябрь (Ч. 179); „Хоробы у коней.“ Написалъ Антôнъ изъ Побережа, за ноябрь (Ч. 180); „Що для здоровья человѣка конечно треба.“ Написалъ д-ръ Корнилій Мироновичъ (второе изданіе), за декабрь (Ч. 181); кромѣ сего Общество издало отдѣльно мелодраму И. Гушалевича, напечатанную въ Календарѣ Общества, п. з. „Знесенье панщины.“

1890/91.

Восемьнадцятое общое собр. членовъ нашого Общества состоялось 27 августа (8 сентября) 890 г. въ гор. Тернополь. По мѣрѣ розвитія силъ и дѣятельности Общества и по мѣрѣ чѣмъ разъ бо́льше увеличивающогося числа его членовъ, собранія станались чѣмъ-разъ бо́льше многолюдными и привлекали ревнителей русского дѣла изъ всѣхъ сословій и изъ всѣхъ концовъ Галичины и Буковины. Такъ на собраніи въ Тернополѣ было уже выше 1000 членовъ. Собраніе избрало продсѣдателемъ Общества Б. А. Дѣдицкого, а въ центральный выдѣлъ вошли: крылошанинъ М. Малиновскій, яко мѣстопродсѣдатель; д-ръ В. Г. Лагола, яко касіеръ; Т. И. Луцыкъ, яко контролёръ и настоятель магазина; И. Н. Пелехъ, яко секретарь; членами выдѣла были: крылошане А. С. Петрушевичъ, Ѳ. Павликовъ, д-ръ Делькевичъ, надв. сов. И. Литынскій, о. К. Ярымовичъ и В. Борысевичъ, д-ръ Ю. А. Кмицикевичъ и М. М. Клемертовичъ. Выдѣлъ составилъ редакційный комитетъ, въ составъ которого вошли: Б. А. Дѣдицкій, М. Малиновскій, И. Н. Пелехъ и М. М. Клемертовичъ.

Сей выдѣлъ имѣлъ 23 засѣданія. Изъ важнѣйшихъ, исполненныхъ нимъ дѣлъ, слѣдуе отмѣтити слѣдующія: Выдѣлъ внёсъ прошеніе въ соймъ о пособіи для Общества (опять безъ успѣха); обсуждалъ дѣло основанія Общества „Защиты земли“ и проекта, предложенного О. А. Марковымъ, на общо́мъ собраніи въ Тернополѣ, о основаніи Общества“ Школьная Матица;“ рѣшилъ пригласити А. Н. Ничая къ прочитанью въ предстоящо́мъ во Львовѣ обще́мъ собраніи лекціи о сельскихъ крамницяхъ съ слѣдующою резолюціею: собраніе поручае новому выдѣлу: 1) Взывати членовъ Общества, щобы основывали сельскія крамницы и поддерживали уже существующія;) отнестись въ митрополичо-епископскія ординаріяты, щобы поручили духовенству заохочивати селянъ до основанія крамницъ; 3) просити управленіе „Народной Торговли“ о облегченія що до удѣленія кредита сельскимъ крамницямъ и ощега цѣнъ. Дальше выдѣлъ пригласилъ о. С. Коблянского изъ Драгомановки съ лекціею о народныхъ читальняхъ и о гражданско́мъ сознаніи, съ слѣдующою резолюціею: Собраніе поручае выдѣлу поощрати членовъ къ основанію читаленъ; наконецъ выдѣлъ рѣшилъ перемѣнити уставъ Общества въ то́мъ смыслѣ, щобы имѣніе Общества, находящееся въ филіяхъ, было лучше обезпечено.

Въ отчетно́мъ 1890/91 году выдѣлъ найшолся въ непріятположеніи розвязати филію Общества въ Сокалѣ, а то оду, що он выдѣлъ перевёлъ на филіально́мъ собраніи

рѣшеніе, въ силу котораго имѣніе филіи и тѣмъ самымъ имѣніе Общества, состоящее изъ реальности въ Сокалѣ, имѣло бы перейти въ собственность нового Общества „Народный Домъ“ тамъ-же. Вслѣдствіе рѣшенія послѣдняго общого собранія, именовавшого епископа Іосифа Штросмаера и д-ра Н. И. Антоневича почетными членами Общества, выдѣлъ выслалъ имъ отвѣтныи грамоты; вслѣдствіе рѣшенія того-же собранія выдѣлъ заказалъ большій портретъ М. Качковского, писанный масляными красками. По требованію членовъ Общества въ Соединенныхъ Штатахъ Сѣверной Америки, выдѣлъ установилъ въ Олифантѣ агентство Общества и поручилъ его веденіе о. Ѳ. Обушкевичу. Выдѣлъ принялъ предложеніе Общества „Народный Базаръ“ въ Лятачѣ, которымъ оно обовязалось: въ случаѣ покупки или постройки собственного дома, содержывати одного русского мальчика для обученія въ купечествѣ, предоставляючи принятіе мальчика центр. выдѣлу Общества, а въ случаѣ розвязанья Общества „Народный Базаръ,“ отступити все имущество въ пользу Общества им. М. Качковского.

Въ 1891 г. Общество понесло чувствительную и незамѣнимую утрату вслѣдствіе смерти его основателя и первого предсѣдателя, о. Ивана Наумовича, послѣдовавшой 4 (16) августа въ Новороссійску. Предсѣдатель Общества, Б. А. Дѣдицкій, извѣстилъ о томъ членовъ выдѣла въ засѣданіи 12 (24) августа и, послѣ прочувствованной рѣчи, посвященной памяти и заслугамъ покойного просвѣтителя Галицкой Руси, въ знакъ глубокой печали по поводу его кончины — закрылъ засѣданіе.

Въ 1891 г. Общество издало слѣдующіи книжечки: „Народныи повѣсти.“ Пбеля Льва Толстого пересказалъ М. М. Клемертовичъ, за январь (Ч. 182); „О тяжкихъ породахъ у рогатой худобы,“ написалъ Антонъ изъ Побережа; „О плеканью рогатой худобы.“ Отчитъ М. Лѣсковацкого; за февраль (ч. 183); „Избранныи житія святыхъ.“ Ч. II. Составилъ Ѳ. Ив. Рѣпецкій, за мартъ (Ч. 184); „Повѣстки Льва Толстого и Стефана Пятки,“ за апрѣль (Ч. 185); I. „На що поле гноити?“ Написалъ Антонъ изъ Побережа; II. „Полевый законъ съ обясненіями,“ за май (Ч. 166); „Що будемъ пити, занехавши горѣлку?“ Написалъ о. Е. Крыницкій, за іюнь (Ч. 187); „Закладайте крамницы! Хоть по одной въ каждомъ селѣ!“ Слово заохоты и порады, списанное А. Ничаемъ. Ч. I., за іюль (Ч. 188); „Календарь“ Общества на 1882 г., составленный Б. А. Дѣдицкимъ, за августъ-сентябрь (Ч. 189, 190); I. „О печатныхъ книгахъ. Росправа по случаю припадающого теперь 400-лѣтія первой напечатанной русской книжки. Написалъ Д. Вѣнцковскій; II. „Отчетъ о генеральномъ собраніи членовъ Общества им. М. Качковского во Львовѣ, 26 августа (8 сен-

тября (Ч. 191): „Двѣ повѣстки изъ житья нашого народа.“ Додатокъ: „Лѣкарская почта“ д-ра С. Дрималика (въ сей „Почтѣ“ давалъ д-ръ С. Дрималикъ лѣкарскій рады всѣмъ членамъ Общества, которыи его о то просили), за ноябрь (Ч. 192): „Избранныи житія Святыхъ.“ Ч. III. Составилъ Ѳ. Ив. Рѣпецкій, за декабрь (Ч. 193).

1891 2.

Общее собраніе членовъ нашого Общества, созванное на 27 августа (8 сентября) 1891 г. во Львовѣ, было дуже многолюдное. По вписамъ самыхъ членовъ, ихъ было выше 2200, а въ томъ числѣ около 300 священниковъ и столько-же мірской интелигенціи, а остальныи наши патріотичныи крестьяне и мѣщане. Собраніе отбылось въ великой салѣ „Народного Дома.“ Такъ якъ того года припадала 20-тая годовщина смерти М. Качковского и вся Галицкая Русь находилась пѣдъ свѣжимъ впечатлѣніемъ смерти основателя общества, И. Наумовича, то предсѣдатель Общества, Б. А. Дѣдицкій, отперъ собраніе слѣдующою знаменательною рѣчью:

„Свѣтлое Собраніе! Рѣвно 20 лѣтъ минае въ текущомъ году отъ дня ушоженя того знаменитого русского патріота, имя которого Общество носитъ отъ 1874 г., а рѣвно столькоже лѣтъ отъ той поры, якъ блаженной и безсмертной памяти о. Иванъ Наумовичъ повзялъ прекрасную мысль основати наше народно-просвѣтительное Общество им. Михаила Качковского. Около 20 лѣтъ жизни Общества — то въ исторіи жизни народа хвиля ничтожная, но тутъ она начертывае въ новѣйшой исторіи нашого народа примѣтный слѣдъ дѣятельности многихъ добрыхъ труженниковъ науки, которыи принялись подвизатися на народной нивѣ по мысли ветерановъ Руси изъ 1848 года, т. е. именно той Руси, которая, въ виду нарождающого молодого поколѣнья, ставши старшою, названа нынѣ Русью „старшою.“ А она, та старшая Русь, воскресшая по пяти вѣкахъ неволи до жизни въ ономъ памятномъ году, рѣшилась продолжати историчную жизнь русского народа, по завѣтнымъ преданіямъ своихъ предковъ, которыи со времени крещенія при великомъ Князѣ св. Владимірѣ, приняли и вѣрно сохраняли для насъ также и грамоту первыхъ апостоловъ и первыхъ Святыхъ славянскихъ, Кирилла и Меѳодія. Въ просвѣтительномъ взглядѣ мы дѣйствуемъ нынѣ согласно началамъ и завѣтнымъ преданіямъ старой Руси, и насъ для того называютъ старою Русью. Мы сего названія и не отрекаемся и не стыдаемся, но напротивъ, мы гордимся нимъ и затверждаемъ

его во услышаніе всего міра, въ честь и славу дорогихъ предкôвъ нашихъ, бывшихъ Русинами и завѣщавшихъ намъ быти Русинами, исконными, споконвѣчными, по твердому старой Руси завѣту и уставу... А такъ пôдъ взглядомъ русской грамотности, т. е. пôдъ взглядомъ плеканья русского языка и русского правописанія, — о тôмъ считаю умѣстнымъ упомнути тутъ нынѣ,—такъ якъ именно правопись, бôльше чѣмъ що-нибудь другое, есть найважнѣйшая точка розличія межи образовавшимися у насъ ôтъ недавна партійными таборами,— пôдъ онымъ-то взглядомъ мы, не увлекаючись новизнами нѣкоторыхъ изъ молодшихъ нашихъ братей, твердо стоимъ при 1000-лѣтней грамотѣ нашой русско-славянской Церкви, и затѣмъ свято держимъ и вѣрно продолжаемъ ту спасительную для нашой народности связь, якая ôтъ найдавнѣйшихъ вѣкôвъ образовалась тутъ межи русскимъ народомъ и его св. Церковью. Не входячи при тôмъ ни въ якіи партійныи споры ни съ кѣмъ изъ нашой братіи, а напротивъ, искренно желаючи братского вырозумѣнья, примиренья и согласія всѣхъ сынôвъ одной Матери-Руси, мы исполняемъ просвѣтительную цѣль нашу по природному ей въ исторіи ходу мирно и совѣстно, стараючись бôльше всего, щобы русское слово наше, якимъ въ той цѣли къ народу говоримъ, яко свое, русское, было понятно народу, а при тôмъ и по внѣшней русской формѣ стояло въ возможно тѣснѣйшой связи съ письменностью старой Руси, а также со словомъ св. русской Церкви. Задача та не такъ тяжка для насъ къ исполненію, такъ якъ не даромъ-же та форма русского слова придумана не обыкновенными людьми, а святыми всѣхъ Славянъ апостолами!

„Не вспинитъ, не вздержитъ насъ въ той честной для нашого народа роботѣ ни неблагосклонный шумъ, пôдносимый противъ насъ со стороны недругôвъ русского имени; — не всколебле насъ ни даже рѣшеніе власти школьной, не дозволившой на роспространеніе научныхъ книжечокъ нашого изданія межи русскою школьною молодежью едино по той причинѣ, що русско-славянская правопись тѣхъ-же книжечокъ не цѣлкомъ сходна съ нынѣшнёю новою школьною; но мы уповаемъ за то на нашъ вѣрный старой Руси народъ, уповаемъ на то крѣпко, що возрожденная въ 1848 году до продолженья своей споконвѣчной жизни Галицкая Русь пôддержитъ наши добрыи подвиги и усилія, якіи за все время нашого просвѣтительного дѣйствованья въ ей пользу были нами подпимаемы, въ силу и въ дусѣ старорусской програмы изъ того-же приснопамятного 1848 года!“

Во время собранія была почтена память основателя Общества, И. Наумовича, а крестьянинъ изъ села Чехи, Василій

Черняк, внѣсъ слѣдующее предложеніе: „Мы стратили великого человѣка, нашого просвѣтителя, Ивана Наумовича. Страту тую тяжко переболѣти. Центральному выдѣлу подобало бы выготовити портретъ нашого Наумовича для роздачи членамъ Общества, щобы мы могли щоденно имѣти передъ нашими очами свѣтлый образъ нашого незабвенного батька Ивана!“ То предложеніе собраніе одобрило и приняло.

Послѣ собранія отбылся въ великой сали „Народного Дома“ музыкально-декляматорскій вечеръ, а затѣмъ комерсъ, на которыхъ было множество публики. Предсѣдателемъ комерса былъ избранъ д-ръ В. Ѳ. Дудыкевичъ. Во время комерса, на предложеніе д-ра А. И. Дзеровича, всѣ присутствующіи, стоячи, отспѣвали „Вѣчную память“ И. Наумовичу, а затѣмъ О. А. Марковъ собралъ около 100 зр. на его памятникъ.

Въ томъ памятномъ собраніи былъ избранъ Б. А. Дѣдицкій единодушно предсѣдателемъ Общества, а въ члены центрального выдѣла вошли: крыл. М. Малиновскій, яко мѣстопредсѣдатель, д-ръ В. Г. Лагола, яко касіеръ, Т. И. Луцыкъ яко контролёръ и настоятель магазина, И. Н. Пелехъ яко секретарь. Обыкновенными членами центрального выдѣла состояли крылошане: А. С. Петрушевичъ, Ѳ. Павликовъ и д-ръ І. Делькевичъ, оо. К. Ярымовичъ и В. Борисевичъ, М. М. Клемертовичъ, Р. Ф. Бачинскій и д-ръ Ю. А. Кмицикевичъ.

Выдѣлъ совѣщался и улаживалъ дѣла Общества въ 30 засѣданіяхъ. По случаю этнографической выставки въ чешской Празѣ, выдѣлъ отнесся въ дирекцію желѣзныхъ дорогъ съ просьбою о пониженіи цѣны билетовъ на проѣздъ членовъ Общества въ Прагу; подалъ прошеніе въ намѣстничество съ предложеніемъ перемѣны статутовъ; намѣстничество ту перемѣну подтвердило: основалъ комитетъ, который занимался открытіемъ читаленъ и составленіемъ по тому случаю поучительныхъ лекцій; въ составъ сего комитета входили изъ членовъ выдѣла: Т. И. Луцыкъ, д-ръ Кмицикевичъ, Р. Ф. Бачинскій и И. Н. Пелехъ, изъ по-за выдѣла-же професоры Плешкевичъ и Вѣнцковскій; постановилъ справити хоруговь для Общества съ двустороннымъ образомъ, изображающимъ зъ одной стороны свв. Кирилла и Меѳодія, зъ другой св. Владиміра и Ольгу; выслалъ къ митрополиту Сильвестру Сембратовичу депутацію съ представленіемъ, щобы онъ своимъ авторитетомъ не допустилъ до введенія фонетики въ русскіи учебники.

Исполняючи предписаніе статута, выдѣлъ устроилъ поминальное богослуженіе за упокой душъ М. Качковского и членовъ Общества. Въ отчетномъ 1891/2 году центральный выдѣлъ Общества и многіи его члены имѣли значительныи непріятности и страты. Такъ Общество было принуждено уплатити 312 зр. стемплевой кары, наложенной на него финансо-

выми властями за помѣщеніе „календаріума“ въ изданіяхъ Общества. Вслѣдствіе требованія графа Казиміра Бадени, тогдашнёго намѣстника, Д-ръ И. Шараневичъ, сеніоръ Ставропигійского Института, въ домѣ которого (Русская улиця ч. 3) помѣщалось наше Общество, выповѣлъ Обществу судебнымъ порядкомъ помѣщеніе. Въ виду того Общество было принуждено перенестись въ другое помѣщеніе, именно въ домъ Ундерки (Краковская улиця ч. 15). По причинѣ, що выдѣлъ филіи Общества въ Сокалѣ, противъ выразительного предписанія статута, хотѣлъ имѣніе филіи, состоящое изъ реальности, передати другому Обществу и, не смотря на розвязанье филіи центральнымъ выдѣломъ, продолжалъ дѣйствовати, центральный выдѣлъ былъ принужденъ рѣшеніе о розвязаніи Сокальской филіи нотаріально засвидѣтельствовати и такимъ способомъ положити конецъ вредному для Общества дѣйствію ея выдѣла. Наше Общество и его членовъ постигла при кôнцѣ 1891 и въ началѣ 1892 г. еще другого рода бѣда, а то по слѣдующому поводу: Въ каждôмъ „Календарѣ,“ издаваемôмъ Обществомъ, находился, согласно обычаю, портретъ императора Франца-Іосифа I. Такій-же портретъ былъ помѣшенъ и въ „Календарѣ“ на 1892 г., вышедшôмъ за августъ-сентябрь 891 г. (книжечка ч. 189, 190). Календарь былъ напечатанъ, перейшолъ цензуру ц. к. державной прокураторіи и былъ розосланъ членамъ. Наразъ, неожиданно для выдѣла, ц. к. дирекція полиціи конфисковала оставшіися еще въ канцеляріи Общества экземпляры календаря, а то по поводу, що портретъ императора выйшолъ невполнѣ удачно. Краевый судъ для карныхъ дѣлъ во Львовѣ ту конфискату пôдтвердилъ. Въ то время однако, коли центральный выдѣлъ, а властиво д-ръ И. А. Добрянскій, внêсъ сопротивленіе противъ пôдтвержденія конфискаты въ высшій судъ, въ выдѣлъ стали со всѣхъ сторонъ края надходити письма съ извѣстіями, що ц. к. политичныи власти и жандармы ôтбираютъ членамъ экземпляры календаря и, глядаючи за нимъ, переводятъ ревизіи! Кромѣ того въ канцелярію Общества явился чиновникъ ц. к. дирекціи полиціи и затребовалъ выдачи адресôвъ всѣхъ членôвъ. Упомянутыи извѣстія и требованіе ц. к. дирекціи полиціи указывали на то, що ц. к. политическіи власти хотятъ ôтъ всѣхъ членôвъ ôтобрати календари. Такъ якъ однако, по закону, каждый австрійскій гражданинъ мае право держати у себе конфискованную книжку въ одномъ экземплярѣ, лишь бы еи не давалъ другимъ читати, то выдѣлъ выслалъ Б. А. Дѣдицкого и крылошанина Ѳ. Павликова къ ц. к. намѣстнику, гр. Казиміру Бадени, съ протестомъ противъ ревизій у членôвъ Общества по поводу злополучного календаря. Гр. К. Бадени далъ слово чести, що ревизій бôльше у членôвъ по ука-

много дѣла при составленіи „Русского букваря,“ который выдѣлъ рѣшилъ напечатати въ той цѣли, щобы русскіи дѣти, по причинѣ введенія фонетики въ школы, могли научитись по русски читати и писати.

Въ семъ году Общество вторично имѣло непріятности съ календаремъ на 1894 годъ. Онъ перейшолъ цензуру, не смотрячи однако на то, Львовская ц. к. дирекція полиціи забрала изъ канцелярія Общества оставшіися (изъ 7500 экземпляровъ) 400 экземпляровъ и нашедши межь ними 17 экземпляровъ съ плохо вышедшимъ портретомъ императора Франца-Іосифа, конфисковала весь запасъ. Одновременно начали повторятись на провинціи тѣ-же ревизіи у членовъ Общества, якіи были въ 1892 году. Первая инстанція карного суда подтвердила конфискату, но выдѣлъ внѣсъ опозицію въ высшій краевый судъ, который знѣсъ приговоръ суда первой инстанціи и освободилъ календарь отъ конфискаты. По поводу жандармскихъ ревизій, переводимыхъ у членовъ Общества на провинціи, выдѣлъ выслалъ къ намѣстнику гр. К. Бадени д-ровъ Л. А. Павенцкого и В. Г. Лаголу съ жалобою. Вслѣдствіе сей конфискаты Общество потеряло 361 зр. 82 кр.

Выдѣлъ имѣлъ также хлопоты съ хоругвью Общества. Намѣстничество не позволило употреблять хоругви съ львомъ, изображающимъ гербъ Галицкой Руси, а то по поводу, що такій гербъ мае политичное значенье. Выдѣлъ рѣшилъ тогды заступити льва трираменнымъ крестомъ, но и сего намѣстничество не позволило подъ предлогомъ, що употребленіе креста на хоругви не предписано статутомъ Общества. Министерство внутреннихъ дѣлъ однако, въ которое выдѣлъ отнѣсся съ рекурсомъ, знесло запрещеніе намѣстничества.

Слѣдуе поднести, що въ отчетномъ году начали вплывати добровольныи пожертвованія на собственный домъ нашого Общества. Больше значительныи сумы пожертвовали члены: Левъ Мацѣлинскій 500 зр. и о. Игнатій Галька 2000 зр. Изъ процентовъ, припадающихъ Обществу отъ Банка „Славія“ за асекурованныхъ въ немъ членовъ нашого Общества, выдѣлъ побелалъ на русскую буреу им. М. Качковского въ Самборѣ 211 зр. Выдѣлъ устроилъ, по случаю общого собранія членовъ во Львовѣ, величавый музыкально-декляматорскій вечеръ.

Въ 1893 г. Общество издало слѣдующіи книжечки: „Слабости дѣтей“ д-ра С. Дрималика, Ч. I и Ч. II за январь и февраль (ч. 206, 207); „Поученія о справахъ народныхъ“ И. Гальки и о „Каникулѣ,“ за мартъ (ч. 208); „Избранныи житія Святыхъ“ Ѳ. И. Рѣпецкого, Ч. VI. и „Повѣтки для набожныхъ людей, за апрѣль (ч 209); „Лѣчебныи зѣлья“ и „Тымчасовое увольненіе отъ податковъ домовъ,“ за май (ч. 210); „Изъясненіе Божественной Литургіи,“ Ѳ. И. Рѣпецкого, за іюнь-іюль

(ч. 211, 212); „Календарь“ илюстр. Общества им. М. Качковского. Составилъ Б. А. Дѣдицкій, за августъ-сентябрь (ч 213, 214); „Чтенія на всѣ праздники: Господскіи, Богородичныи и Святыхъ,“ Часть I., составилъ Ѳ. И. Рѣпецкій, за октябрь (ч. 215); „Повѣстки для добрыхъ людей,“ за ноябрь (ч. 216); „Чтенія на всѣ праздники: Господскіи, Богородичныи и Святыхъ.“ Часть II. Составилъ Ѳ. И. Рѣпецкій, за декабрь (ч. 217).

1894/5.

Общое собраніе членовъ Общества за 1894 г. состоялось 6(18) сентября въ гор. Львовѣ. Изъ выбора въ центральный выдѣлъ вошли: Б. А. Дѣдицкій, яко предсѣдатель Общества; д-ръ І. Делькевичъ, яко мѣстопредсѣдатель; д-ръ В. Г. Лагола, яко касіеръ; Т. И. Луцыкъ яко контролёръ и настоятель магазина; И. Н. Пелехъ, яко секретарь. Членами выдѣла были: А. С. Петрушевичъ, Ѳ. Павликовъ, О. К. Ярымовичъ, о. В. Борисевичъ, д-ръ И. А. Добрянскій, М. М. Клемертовичъ, д-ръ И. Илевичъ и Р. Ф. Бачинскій.

Выдѣлъ собирался въ 1894/5 году 28 разъ на засѣданія. Изъ бо́льше важныхъ дѣлъ, о́тносящихся до Общества, его члено́въ и задачъ, слѣдуе по́днести слѣдующіи: Отвѣтно рѣшенію общого собранія выдѣлъ о́тнёсся въ краевую школьную раду съ представленіемъ, щобы школьныи власти не накидали школамъ учителей и учительницъ, не знающихъ русского языка; на основаніи рѣшенья общого собранія, щобы Общество занялось учрежденіемъ русскихъ приватныхъ шко́лъ, где бы дѣти могли изучати правильный рускій языкъ и письмо, выдѣлъ о́тнёсся въ митрополичо-епископскіи ординаріаты съ указаніемъ на пользу о́тъ дьяко́вскихъ шко́лъ; по требованію чле-но́въ изъ округа Станислабо́въ, Надворна и Толмачъ, основалъ выдѣлъ филію Общества въ Станиславовѣ.

Кромѣ сего выдѣлъ устроилъ богослуженіе за упокой душъ М. Качковского и членовъ Общества; выдалъ грамоты на почетныхъ членовъ, вслѣдствіе именованія о́бщимъ собраніемъ, крылошанину д-ру І. Делькевичу, о. Іосафату Кобринскому въ Мышинѣ, надворному совѣтнику Ивану Литынскому и д-ру Добрянскому; привѣтствовалъ въ лицѣ особной депутаціи нового намѣстника, кн. Е. Сангушка; получилъ о́тъ Общества „Днѣстеръ“ во Львовѣ 10% опуста ассекураційной преміи для членовъ Общества.

Слѣдуе отмѣтити еще пожертвованіе 300 зр. о. Михаиломъ Лисикевичемъ изъ Кропивника въ пользу Общества.

Послѣ собранія во Львовѣ, состоялся въ вел. салѣ „Народного Дома“ музыкально-декляматорскій вечеръ.

Въ 1894 году Общество издало слѣдующіи книжки: „Рускіи мысли и повѣстки,“ за январь (218); „Наиважнѣйшіи хоробы птицъ домовыхъ и ихъ лѣченье.“ Написалъ В. Н. Устіяновичъ, за февраль (ч. 219); „Русская исторія въ повѣсткахъ.“ Написалъ Федько Савчишинъ, за мартъ (ч. 220); „Дѣти нашихъ горъ,“ повѣсть Ф. И. Калитовского, за апрѣль (ч. 221); „Горитъ,“ И. Наумовича, за май (ч. 222); „Исторія одной пятки.“ Написалъ Панько изъ Галичанова; „Лѣкарская почта“ д-ра С. Дрималика, за іюнь (ч. 223); „Доля школяря.“ Написалъ В. Залозецкій, за іюнь (ч. 224); „Календарь“ на 1895 г., за августъ-сентябрь (ч. 225, 226); „Донька пасѣчника.“ Написалъ Федько Савчишинъ, за октябрь (ч. 227); „Исторія нерукотворенного Образа Іисуса Христа“ и „Церковно-народный словарецъ,“ за ноябрь (ч. 228); „Тютюнъ-трутина,“ В. Димитріевича и С. Маланчука; „Лѣкарская почта“ д-ра С. Дрималика, за декабрь (ч. 229).

1895/6.

Общое собраніе членовъ Общества въ 1895 г. предложилъ выдѣлъ созвати въ Станиславовѣ. По причинѣ непреодолимыхъ перешкодъ однако намѣреніе выдѣла не могло быти исполнено. Въ виду того выдѣлъ рѣшилъ въ томъ году общого собранія совсѣмъ не созывати и обвѣстилъ о томъ въ книжечцѣ изданій Общества и въ русскихъ газетахъ. Такимъ способомъ выдѣлъ, избранный въ 1894 г., дѣйствовалъ и въ 1896 году.

Въ теченіе своей дѣятельности въ 1896 году выдѣлъ имѣлъ 17 засѣданій (отъ 28 до 45). Управленіе Обществомъ занимало много времени и давало много труда членамъ выдѣла. Кромѣ сего выдѣлъ рѣшилъ издати 21.000 кореспонденцiйныхъ картъ и 7000 писемъ съ эмблемами изъ русско-народной жизни; вписалъ Общество въ союзъ почтовыхъ оборотовыхъ чековъ съ удѣломъ 32 зр.; относился въ намѣстничество съ просьбою о позволенье представляти на сценахъ любительскихъ театровъ въ народныхъ читальняхъ печатанныя въ изданіяхъ Общества комедіи „Бывало, а нынѣ,“ „Арендарь“ и „Знесенье панщины,“ на представленье первыхъ двохъ комедій получено позволенье; выслалъ на руки о. И. Роздольского въ Бразилію колькасотъ экземпляровъ книжечокъ Общества для тамошнихъ русскихъ эмигрантовъ изъ Галичины; внесъ прошеніе въ намѣстничество съ просьбою о позволенье

собирати складки на домъ Общества, вслѣдствіе же отказа намѣстничества, внесъ рекурсъ въ министерство внутреннихъ дѣлъ. Выдѣлъ имѣлъ много хлопота съ запрещеніемъ дирекціею почтъ употреблять кореспонденційныи карты съ эмблемами Общества и былъ принужденъ внести рекурсъ въ министерство торговли.

По случаю 50-лѣтняго юбилея священства бывшого предсѣдателя и долголѣтняго члена центрального выдѣла Общества, крыл. Ѳ. Павликова, выдѣлъ поздравилъ его черезъ отдѣльную депутацію; рѣвно-же поздравилъ выдѣлъ о. В. Залозецкого въ Горномъ съ 35-лѣтнимъ юбилеемъ его писательской дѣятельности. Въ началѣ 1896 г. умеръ долголѣтній членъ центрального выдѣла, Т. И. Луцыкъ. На гробъ его выдѣлъ возложилъ вѣнокъ, а на мѣсто его выбралъ контролёромъ и настоятелемъ магазина о. К. Ярымовича.

При концѣ своей дѣятельности въ 1896 г. выдѣлъ пересмотрѣлъ магазинъ книжечокъ Общества. Найдено было 50.474 экземпляры въ лавочной цѣнѣ 7.213 зр.

Въ 1895 г. Общество издало: За апрѣль-май „Славяно-русскій букварь“ (ч. 233 и 234), въ 20.000 экземплярѣвъ (лавочная цѣна 16 кр.), и слѣдующіи книжечки: „Забобоны и наука.“ Розсказалъ Ф. К. изъ Ч., за январь (ч. 230); „Кровавыи лѣта.“ Повѣсть изъ временъ козацкихъ военъ.“ Розсказалъ Панько изъ Галичанова. „Не туда дорога.“ „(Где-що о радикализмѣ);“ „Господарскіи рады,“ за февраль-мартъ (ч. 231, 232); „Славянско-русскій букварь“ съ илюстраціями, за апрѣль-май (ч. 233 и 234); „О Бразиліи и другихъ мало заселенныхъ краяхъ.“ Написалъ В. М. Л. „О ярмаркахъ въ русскіи праздники, о квалификаціи ремесленниковъ, а также петиція въ дѣлѣ польскихъ учителей въ рускихъ селахъ,“ за іюнь (ч. 235); „Бывало а нынѣ.“ Комедія изъ сельского житья въ 4-хъ дѣйствіяхъ, за іюнь (ч. 236); „Календарь“ на 1896 годъ, за августъ-сентябрь (ч. 237, 238); I. „Молися, учися, трезвися, трудися.“ Нанисалъ о. Корнилій Сеникъ; II. Стихи о. Іоанна Озаркевича, за октябрь (ч. 239); „Побѣда,“ повѣсть П. П. „Господарскіи рады.“ Стихъ о. І. Озаркевича. Отзывъ центр. выдѣла о эмиграціи въ Бразилію, за ноябрь (ч. 240); „О эмиграціи.“ Написалъ д-ръ Іосифъ Олеськовъ, за декабрь (ч. 241).

Въ 1896 году появились слѣдующіи книжечки изданія Общества: I. „Бѣлый платокъ.“ Розсказъ изъ козацкихъ временъ. Написалъ В. П. „Кончина Романа, князя Галицко-Володимірского въ 1205 г.“ Стихъ о. І. Озаркевича, за январь (ч. 242); I. „О заразахъ и лѣченіи домового скота.“ Написалъ В. Н. Устіяновичъ; II. „Жертвы отечестволюбія.“ Написалъ о. Г. А. П., за февраль (ч. 243); „Кровавый танецъ.“ Повѣсть. Написалъ В. Ѳ. Луцыкъ, за мартъ-апрѣль (ч. 244, 245); „Правила при-

личности въ тозаришеской жизни для селянъ." Написалъ о. К. Сеникъ, за май-іюнь (ч. 246. 247); „Ксеня войтиха." Повѣсть изъ селянской жизни. Написалъ В.. за іюнь (ч. 248): „Календарь" на 1897 годъ, за августъ-сентябрь (ч. 249, 250); „Грѣхомъ добра не доробишся." Повѣсть Г. А. П.: „Отчетъ о дѣятельности выдѣла за 1894/5 и 1895/6 годы и докладъ изъ генер. Собранія, 27 авг. (8 сент.) 1896 г.," за октябрь (ч. 251): I. „Всѣхъ слухай, свій розумъ май:" II. „Чѣмъ люди живятся?" III. „Домашнія рады." за декабрь (ч. 253).

1896/7.

Общое собраніе членовъ Общества, отбывшееся 27 августа (8 сентября) 1896 г. въ Станиславовѣ, было дуже многолюдне и оживленное. Собраніе рѣшило межи прочимъ именовати покровителемъ Общества многозаслуженного народного дѣятеля, о. Игнатія Гальку изъ Дубкозецъ, почетными же членами о. Іоанна Гавришкевича изъ Каменки, крыл. Павла Матковского и д-ра Василія Кебузинского изъ Перемышля: поручило центральному выдѣлу внести меморіалъ въ школьныи власти по поводу высокихъ оплатъ въ середнихъ школахъ; внести въ намѣстничество жалобу по поводу, що въ Недѣли и русскія праздники отбываются ярмарки.

Въ центр. выдѣлъ были избраны: Б. А. Дѣдицкій предсѣдателемъ: крылош. д-ръ І. Дѣлькевичъ, яко мѣстопредсѣдатель: д-ръ В. Г. Лагола, яко касіеръ: д-ръ Л. А. Павенцкій, яко контролёръ: И. Н. Пелехъ, яко секретарь, а М. М. Клемертовичъ, яко его заступникъ. Въ составъ выдѣла входили: крылошане А. С. Петрушевичъ и Ѳ. Павликовъ, о. К. Ярымовичъ, д-ръ И. А. Добрянскій, д-ръ Ю. И. Ілевичъ, Р. Ф. Бачинскій и д-ръ Т. С. Заяцъ.

Выдѣлъ имѣлъ 28 засѣданій, въ которыхъ прежде всего занялся исполненіемъ рѣшеній общого собранія и дѣлами по управленію Общества, а кромѣ того исполнилъ слѣдующіи дѣйствія: Въ цѣли облегченія основанія касъ пожичковыхъ (зачетныхъ) и есыповъ збожа издалъ отдѣльно въ 1500 экземплярахъ статутъ для такихъ полезныхъ Обществъ: выслалъ меморіалъ къ Его Величеству императору Францу-Іосифу въ дѣлѣ языка и правописанія въ учебникахъ для русскихъ дѣтей, якъ также въ дѣлѣ высокихъ школьныхъ оплатъ, запирающихъ бѣднѣйшимъ дорогу къ образованію: напечаталъ 1000 экземпляровъ статутовъ для читалень на основаніи устава нашого Общества: открылъ на ново филію Общества въ Калушѣ: вошолъ въ сношенія съ галицко-русскими эмигран-

тами въ Канадѣ и подарилъ имъ 100 экземпляровъ изданій Общества; внесъ ургенсъ въ министерство внутреннихъ дѣлъ по вопросу собиранія складокъ на домъ Общества и въ министерство торговли по дѣлу запрещенія употреблять кореспонденційныи карты съ эмблемами Общества, такъ якъ тіи министерства не отвѣтили на рекурсъ Общества въ прошломъ году; оба министерства отклонили прошенія Общества. Выдѣлъ получилъ черезъ посредство дирекціи „Народной Торговли“ отъ одной фабрики господарскихъ орудій и машинъ 10% опуста для членовъ Общества.

Согласно предписанію статута, выдѣлъ замовилъ поминальное богослуженіе за души М. Качковского и членовъ Общества. Кромѣ того устроилъ, послѣ собранія, въ Станиславовѣ музыкально-декляматорскій вечеръ. Выдѣлъ былъ черезъ делегата, проф. И. Костецкого, воспріимникомъ при освященіи хоругви „Мѣщанской Бесѣды“ въ Стрыѣ. Въ пользу Общества, кромѣ меньшихъ даткôвъ, пожертвовали: крестьянская дѣвушка, Татьяна Куликъ изъ Грабковецъ, 100 зр. и д-ръ Василій Кобузинскій изъ Перемышля 120 зр.

Въ 1897 г. замѣчалось въ цѣлой Галичинѣ сильное движеніе въ направленіи основанія читаленъ на статутахъ нашого Общества. Центральный выдѣлъ всѣми силами поддерживалъ то утѣшительное явленіе и несъ помощь основателямъ читаленъ не только посредствомъ высылки статутôвъ и даровыхъ книжечокъ, но не рѣдко помагалъ имъ юридично, составляючи имъ прошенія или рекурсы въ политическіи власти.

Общество издало въ 1879 году слѣдующіи книжечки: „Пôзнай себе, буде зъ тебе!“ На основѣ исторіи Руси написалъ о. К. Сеникъ, за январь-февраль (ч. 254, 255); I. „Отецъ Олимпій.“ Розсказъ Е. Вороновой; II. „О выборахъ и о собраніяхъ (вѣчахъ).“ Написалъ о. К. Сеникъ; III. „Болеславъ Тройденовичъ, князь Мазовецкій на Руси.“ Стихъ о. І. Озаркевича, за мартъ (ч. 256); „Въ ночи,“ повѣсть, за апрѣль (ч. 257); I. „Рôдная стрѣха.“ Розсказъ Стефана Стефанова; II. „О новыхъ статутахъ для основанья читаленъ съ крамницями и ссыпами збôжа,“ за май (ч. 258); I. „Первыи Варяги.“ Повѣсть историческая. Написалъ Иванъ М. Саноцкій; II. „Правила для управленія ссыпа збôжа при Читальняхъ,“ за іюнь (ч. 259); „О садоводствѣ,“ ч. I., I. Гавришкевича, за іюнь-августъ (ч. 260, 261); „Календарь“ на 1898 г., за сентябрь-октябрь (ч. 262, 263); I. „О общôмъ заробковôмъ податку;“ „Где-що про нафту,“ за ноябрь (ч. 264); I. „Докладъ изъ дѣятельности выдѣла и генер. Собранія,“ за декабрь (ч. 265).

1897 8.

Общее собраніе членовъ Общества отбылось 26 августа (7 сентября 1897 г.) въ Дрогобычѣ, при дуже численномъ участіи русской интелигенціи и крестьянъ. Якъ звычайно, послѣ собранія состоялся музыкально-декляматорскій вечеръ. Предсѣдателемъ Общества на слѣдующій годъ выбрало собраніе по разъ 13-й Б. А. Дѣдицкого. Членами центрального выдѣла, по выбору общого собранія, состояли: крыл. д-ръ І. Делькевичъ, яко мѣстопредсѣдатель; д-ръ В. Г. Лагола, яко касіеръ; д-ръ Л. А. Павенцкій, яко контролеръ и настоятель магазина; И. Н. Пелехъ, яко секретарь; крылошане: А. С. Петрушевичъ и Ѳ. Павликовъ; о. К. Ярымовичъ, д-ръ И. А. Добрянскій, Р. Ф. Бачинскій, д-ръ Ю. И. Илевичъ, М. М. Клемертовичъ и д-ръ Т. С. Заяцъ.

Выдѣлъ сходился 27 разъ на засѣданія. Изъ больше важныхъ дѣлъ, выходящихъ по-за управленіе Общества и изданіе книжечокъ, выдѣлъ исполнилъ слѣдующія: Вслѣдствіе рѣшенія послѣдняго общого собранія въ Дрогобычѣ выдѣлъ отправилъ къ посламъ державной думы, д-ру Т. Окуневскому, д-ру Р. Яросевичу и о. Д. Танячкевичу, просьбу о внесеніи къ министру внутреннихъ дѣлъ интерпеляціи по поводу запрещенія собирати жертвы на домъ Общества; издалъ къ филіямъ циркуляръ съ воззваніемъ, чтобы устроивати филіяльныя собранія, согласно желанію, выраженному общимъ собраніемъ въ Дрогобычѣ; вслѣдствіе рѣшенія того-же собранія выдѣлъ розбѣлалъ въ 1898 году членамъ Общества даромъ изданный Обществомъ въ 1895 г. „Славянско-русскій Букварь." Исполняючи рѣшеніе собранія, выдѣлъ совѣщался надъ слѣдующими вопросами: Основаніе народного фонда; основаніе церковно-религійного Общества изъ мірянъ; о отпусканіи въ аренду жидамъ церковно-приходскихъ земель по смерти священника; о открытіи при складахъ „Народной Торговли" продажи полезныхъ книжокъ. Согласно рѣшенію общого собранія, выдѣлъ захвалилъ въ книжечкахъ Общества русское „Общество для выдѣлки церковныхъ ризъ" въ Самборѣ и передалъ Ставропигійскому Институту дѣло дешевого изданія св. Писанія, молитвослововъ и образковъ. Дальше выдѣлъ передѣлалъ, по поводу большой практичности, статутъ Общества пожичкой касы при Читальняхъ на благодѣтельно-просвѣтительное Общество; рѣшилъ учредити фондъ им. И. Наумовича для выдачи нагородъ русскимъ писателямъ за лучшіи популярныя сочиненія; издалъ 42.000 кореспонденційныхъ картъ съ эмблемами Общества (трираменный крестъ и портретъ М. Качковского).

депутацію къ намѣстнику съ выраженіемъ соболѣзнованія по поводу смерти императрицы Елисаветы:

Выдѣлъ удостоился получити ôтъ намѣстничества императорскую благодарность за поздрàвленія по случаю 50-лѣтного юбилея вступленія на тронъ Его Величества императора Франца-Іосифа I.

На собственный дôмъ Общества, кромѣ меньшихъ даткôвъ, пожэртвовалъ покровитель Общества, о. Игнатій Галька изъ Дубковецъ, вторично 2000 зр.

Выдѣлъ посвятилъ кôлька засѣданій всецѣло совѣщаніямъ надъ празднованіемъ 25-лѣтного юбилея существованія Общества. На засѣданіе, состоявшоеся 20 октября (1 ноября) 1898 г., выдѣлъ пригласилъ представителей всѣхъ филій, а также львôвскихъ членôвъ Общества. Изъ провинціи прибыли на то засѣданіе: д-ръ В. Ѳ. Дудыкевичъ изъ Коломыи; д-ръ Л. И. Гумецкій изъ Самбора; нотарь И. Савчинскій и деканъ о. Карпякъ изъ Белза за филію въ Сокалѣ; проф. И. Саноцкій изъ Золочева и о. Петровскій изъ Рыкова за филію въ Золочевѣ; о. І. Сухаровскій изъ Заболотецъ за филію въ Бродахъ; о. Решетыло изъ Магерова за филію въ Равѣ русской; о. И. Сѣчинскій изъ Вѣстовой за филію въ Калушѣ; о. В. Іессипъ за филію въ Дрогобычѣ; крестьяне гг. Гренджола и Корецкій за филію въ Жидачевѣ. Собраніе приняло слѣдующіи рѣшенія: 1) Торжественно отпраздновати 25-лѣтній юбилей существованія Общества и соединити то празднованіе съ общимъ собраніемъ членôвъ Общества во Львовѣ; 2) издати памятную книжку, которая бы содержала: исторію основанія Общества и его филій; очеркъ его 25-лѣтной дѣятельности; статистичныи данныи; короткіи жизнеописанія съ портретами: М. Качковского и о. Наумовича, а также всѣхъ предсѣдателей Общества; въ ознаменованіе юбилея Общества выдати ôтдѣльно собраніе избранныхъ народныхъ сочиненій И. Наумовича, съ опредѣленіемъ чистого дохода изъ продажи ихъ на постройку собственного дома Общества.

Въ редакційный комитетъ были призваны: Б. А. Дѣдицкій, О. А. Авдыковскій, О. А. Мончаловскій, оо. І. Давидовичъ и І. Гоцкій, В. Ѳ. Луцыкъ, Ю. А. Яворскій, И. Н. Пелехъ и С. А. Дуда.

Для составленья и исполненья подробной програмы празднованія юбилея, выдѣлъ выбралъ ôтдѣльный комитетъ, въ составъ котораго вôйшли члены центр. выдѣла: д-ръ В. П. Ясеницкій, д-ръ Т. С. Заяцъ и И. Н. Пелехъ; изъ по-за выдѣла о. Р. І. Красицкій, О. А. Мончаловскій, М. І. Ивануса, В. Ѳ. Луцыкъ, Ю. А. Яворскій, Ю. И. Сьокало, И. С. Свѣнцицкій и М. Ѳ. Глушкевичъ.

Общество издало въ 1899 году слѣдующіи книжечки: „Гальшка, княжна Острожская.“ Историчная повѣсть. Написалъ Панько изъ Галичанова, за январь-февраль (ч. 278, 279); „Молочиость у коровъ и молочарство.“ Написалъ К. Г., — за мартъ (ч. 280); „Чѣмъ люди живы?“ „Богъ правду видитъ, но не скоро скаже.“ Розсказы гр. Л. Толстого, за апрѣль (ч. 281); „Житье за отчину.“ Розсказъ И. Наумовича; „Крестникъ;“ Розсказъ гр. Л. Толстого, за май (ч. 282); „Съ нами Богъ!“ Драматичный образъ изъ житья русского народа въ 4 дѣйствіяхъ. Написалъ І. Я. Луцыкъ, за іюнь (ч. 283).

Филіи Общества.

Филіи Общества имѣютъ, согласно статутамъ, весьма важныи задачи, именно не лишь посередничати межи членами Общества и центральнымъ управленіемъ, но самостоятельно закладати народныи читальни и купеческіи крамницы, устроивати публичныи отчиты и музыкально-декляматорскіи вечеры, вообще исполняти предписанія статутовъ, въ цѣли розширенія науки, религійности и гражданского сознанія въ своемъ окрузѣ. Существованіе филій необходимо для того, що центральный выдѣлъ во Львовѣ, по причинѣ отдаленности и занятій управленіемъ Общества и изданіемъ книжечокъ, не въ состояніи лично исполняти статутомъ опредѣленныхъ задачъ на провинціи. Дѣятельность нѣкоторыхъ филій нашого Общества была дуже плодотворна и много причинилась до подъема національного духа. На жаль, не всѣ филіи дѣйствовали живо и постоянно. Вслѣдствіе причинъ, часто независящихъ отъ членовъ филіальныхъ выдѣловъ, якъ н. пр. переселенія въ другую окрестность или смерти дѣятельныхъ членовъ филіального выдѣла, филіи заумирали. Часто такіи филіи, благодарячи появленію въ нихъ новыхъ, патріотичныхъ людей, воскресали къ полезной жизни и розвивали кипучую дѣятельность, но бывали и такіи случаи, що заумершіи филіи уже бѣльше не дѣйствовали. Въ такихъ случаяхъ центральный выдѣлъ перенималъ на себе: собираніе членскихъ вносовъ, розсылку книжечокъ Общества межи членовъ, къ такой заумершой филіи належащихъ, основаніе читаленъ и т. п. Легко представити собѣ однако, якъ бездѣйствующая филія обременяла центральный выдѣлъ и его дѣловодство и скѣлько Общество, вслѣдствіе бездѣйствія филій, теряло членовъ. Для того-то центральный выдѣлъ, наученный опытомъ, осторожно приступалъ къ основанію филій и старался всѣми силами побужати существующіи къ дѣятельности для выгоды

членовъ и для оживленія національной жизни въ ихъ округахъ. Статистичныи данныи и нѣкоторыи подробности о поодинокихъ филіяхъ дадутъ образъ ихъ дѣятельности.

Филія Бережаны.

Филія въ Бережанахъ основана и открыта 24 іюня (6 іюля) 1877 г. стараніемъ катихита мѣстной гимназіи, о. М. Соневицкого. Первый ея выдѣлъ составляли: деканъ о М. Глѣбовицкій, яко предсѣдатель; деканъ о. И. Стеткевичъ, яко мѣстопредсѣдатель; о. М. Соневицкій, яко касіеръ; проф. Е. М. Виновскій, яко секретарь. Членами выдѣла были: професоры гимназіи Ю. Чачковскій, В. Паславскій, М. Мильковичъ и школьный окружный инспекторъ, о. М. Зарицкій; мѣщане: В. Заходный, С. Бояновскій, Р. Литынскій, И. Сойка и М. Ралько.

Собраніе членовъ филіи, отбывшееся 20 сентября (2. окт.) 1878 г., выбрало майже тотъ самый выдѣлъ, лишь секретаремъ сталъ о. Гураль, а въ члены выдѣла войшолъ о. Слюзаръ, деканъ изъ Давидова.

Въ 1880 г. выдѣлъ филіи занялся основаніемъ русской бурсы въ Бережанахъ, которая впослѣдствіи возникла и существуе до нынѣ.

За стараньемъ Л. Ропицкого, директора существовавшой тогды въ Бережанахъ филіи Общого рольничо-кредитного заведенія, состоялось 15(27) марта 1883 г. общое собраніе членовъ филіи. Въ новый выдѣлъ вошли: о. М. Глѣбовицкій, яко предсѣдатель; Л. Ропицкій, яко мѣстопредсѣдатель; о. М. Соневицкій, яко секретарь; проф. Ю. Насальскій, яко касіеръ; членами выдѣла были: оо. Слюзаръ, Онышкевичъ, Лужницкій, А. Лотоцкій и мѣщане: Починокъ, Лепицкій, Огоновскій, Сойка и Ликтей.

Слѣдующое и послѣднее общое собраніе отбылось 12(24) іюня 1885 г. Вслѣдствіе неявки предсѣдателя, о. М. Глѣбовицкого, собраніе открылъ о. И. Стеткевичъ. Собраніе выбрало: о. М. Тындюка предсѣдателемъ; о М. Соневицкого мѣстопредсѣдателемъ; проф. Ю. Насальского касіеромъ; мѣщанина И. Сойку секретаремъ, а членами выдѣла мѣщанъ: П. Гавдыду и И. Петровича.

Послѣ выѣзда о. М. Тындюка изъ Бережанъ филія перестала дѣйствовати и, не смотрячи на усилія центрального выдѣла, не проявляе ніякой жизни.

Филія Броды.

Филія Общества им. М. Качковского въ Бродахъ основана и ôткрыта 9(21 іюня 1876 г. мѣстнымъ приходникомъ и деканомъ о. М. Лотоцкимъ, яко уполномоченнымъ центр. выдѣла. Въ члены выдѣла входили: о. М. Лотоцкій, яко предсѣдатель; о. І. Сѣрко изъ Гаевъ Старобродскихъ, яко мѣстопредсѣдатель; о І. Мриглодовичъ изъ Дытковецъ, яко секретарь; яко члены: оо. Ю. Онышкевичъ изъ Лешнева и І. Леонтовичъ изъ Шнырова, мѣщанинъ Ф. Шустъ и крестьяне: П. Ковальчукъ, А. Стоцкій, Г. Гнатюкъ, І. Карчемный, Л. Щерба, М. Гаврилюкъ и Я. Залѣщукъ. Для характеристики тогдашнёго времени и обстоятельствъ необходимо ôтмѣтити слѣдующій фактъ: Присутствующій на собраніи, яко правительственный комисаръ, ц. к. староста Ѳеофилъ Мандычевскій, звернулся до собранія съ рѣчію, въ который указалъ на спасительныи цѣли Общества им. М. Качковского, воззвалъ всѣхъ къ приступленію въ его члены и самъ подалъ примѣръ, вписавшись въ Общество.

Сей выдѣлъ оставался до 1880 года, проявляючи мало дѣятельности.

На воззваніе центрального выдѣла, высланное оо. І. Сѣрку, Л. Куницкому въ Боратинѣ, Нестеровичу въ Пониквѣ и Монцѣбовичу въ Суходолѣ, состоялось 4(16) декабря 1880 года въ Бродахъ общое собраніе членôвъ филіи. Въ новый выдѣлъ были выбраны: оо. І. Сѣрко (предсѣдатель); И. Монцѣбовичъ (мѣстопредсѣдатель); І. Мриглодовичъ (секретарь); оо. Чубатый изъ Пониквы, Е. Лотоцкій изъ Лешнева и крестьяне: И. Корчемный, Г. Шклярскій, П. Онищукъ, Н. Котельницкій, А. Щудлюкъ, Т. Темехъ, И. Мартинюкъ и Н. Гаекъ. Предсѣдатель, о. І. Сѣрко, розвинулъ живую дѣятельность филіи и былъ ея душею. Ôнъ первый въ Бродщинѣ основалъ въ своемъ приходѣ, въ Гаяхъ старобродскихъ, читальню и устроювалъ въ ней часто музыкально-декляматорскіи вечерки съ поучительными лекціями.

Въ 1882 г., 15(27) апрѣля, ôтбылось снова общое собраніе членôвъ филіи, которое выбрало въ новый выдѣлъ: о. І. Сѣрка (предсѣдателемъ); Г. Леткого, мѣщанина бродского (мѣстопредсѣдателемъ); о. І. Мриглодовича (секретаремъ); оо. декана Ѳ. Эфиновича изъ Поповецъ, І. Завадовского изъ Увиня, Е. Лотоцкого изъ Лешнева, І. Монцѣбовича и крестьянъ: Г. Шклярского, М. Гаврилюка, А. Щудлюка, Г. Гнатюка и мѣщанина Д. Шуста. Въ тôмъ собраніи читалъ о. І. Сѣрко лекцію о необходимости основанья читаленъ, ссыпôвъ збôжа, касъ и крамницъ и заохочивалъ членôвъ крѣпко держатись своей Церкви и народности. На тôмъ собраніи члены поставили правительственному комисару слѣдующіи запытанья: 1)

для чого староство закрывае читальни и жандармы ôтбираютъ членамъ незапрещенныи книжечки Общества; 2) для чого выпытуютъ и записуютъ по селахъ тѣхъ, кто читае книжечки Общества и имъ грозятъ? На то комисаръ не далъ ôтвѣта ипопросилъ предсѣдателя не допустити до дискусіи надъ тѣми запытаньями.

Слѣдующое общое собраніе членôвъ филіи ôтбылось 6(18) октября 1883 г. Въ составъ нового выдѣла вôйшли: оо. І. Сѣрко (предсѣдатель); А. Глѣбовицкій (мѣстопредс.); І. Монцѣбовичъ (касіеръ и секретарь); Е. Лотоцкій; мѣщане и крестьяне: Д. Шустъ, Г. Леткій, Ф. Шустъ, Н. Котельницкій, И. Корчемный Т. Темехъ, М. Кушпета и О. Букса.

Въ 1884 г. ôтбылось общое собраніе членôвъ филіи 4 (и. ст.) ноября и выбрало въ новый выдѣлъ: оо. І. Сѣрка (предсѣдателемъ); Е. Лотоцкого (мѣстопредс.); А. Глѣбовицкого (секретаремъ); крест. Н. Котельницкого (касіеромъ), Ф. Шуста и Т. Темеха.

Слѣдующое общое собраніе въ 1886 г. выбрало тотъ самъ выдѣлъ.

Собраніе, состоявшоеся въ 1888 г. выбрало въ новый выдѣлъ: оо. І. Сѣрка (предсѣд.); І. Монцѣбовича (мѣстопредс.); мѣщанина Т. Леткого (касіеромъ); крест. Т. Темеха (секретаремъ); мѣщанъ: І. Згоральского, Д. Шуста и Г. Гладуна.

Собраніе 10(22) мая 1889 г. выбрало тотъ самъ выдѣлъ.

Состоявшоеся (2. н. ст.) сентября 1890 г. собраніе выбрало въ новый выдѣлъ: оо. І. Сѣрка (предс.); І. Монцѣбовича (мѣстопред.); І. Давидовича (секретаремъ); мѣщанина Д. Шуста (касіеромъ).

Въ 1894 г. упокоился предсѣдатель филіи, о. І. Сѣрко, а въ слѣдъ за тѣмъ мѣстопредсѣдатель, о. І. Монцѣбовичъ, переселился на другій приходъ. Филія, потерявшая такимъ способомъ двохъ найдѣятельнѣишихъ членôвъ, была бы перестала существовати, если бы не ревная дѣятельность еи секретаря, о. І. Давидовича, катихита въ Бродахъ, который, съ помощью члена выдѣла, Д. Шуста, дѣлами еи завѣдовалъ и задачи исполнялъ до 1897 г.

Въ 1897 г., 6(18) сент., ôтбылось собраніе членôвъ филіи. Въ новый выдѣлъ вôйшли: деканъ о. Ѳ. Эфиновичъ (предс.), о. М. Барылякъ (мѣстопредс.), Д. Шустъ, В. Сущинскій, Н. Котельницкій, В. Чернякъ и И. Карчемный. По причинѣ отказа о. Эфиновича, 1. (н. ст.) ноября 1897 г. состоялось новое собраніе членôвъ, которое выбрало слѣдующій выдѣлъ: о. Ю. Сухаровскій (предсѣдатель); Д. Шустъ (мѣстопредс.); о. М. Барылякъ (касіеръ); К. Дудысь (секретарь); о. А. Долинскій, В. Сущинскій и М. Гаврилюкъ.

Филія въ Бродахъ причиилася много до пôднесенья просвѣщенія, гражданского сознанія и тверезости въ своемъ окрузѣ. Передъ 25 лѣтами въ Бродщинѣ не было ни одной народной читальни, нынѣ же майже въ каждôмъ третьêмъ селѣ находится читальня. Кромѣ того въ окрузѣ филіи существуе много крамницъ церковныхъ и громадскихъ, изъ которыхъ особенно хорошо розвиваются въ Боратинѣ, Суходолѣ, Ясеновѣ, Кадлубискахъ, Высоцку, Заболотцяхъ, Чехахъ, Турью и др. За стараніемъ пок. І. Сѣрка и оо. І. Давидовича и Ю. Сухаровского, состоялось 9 сент. 1886 г. въ Бродахъ общое собраніе членôвъ Общества и блистательный музыкально-деклâматорскій вечеръ. Пôдъ впечатлѣніемъ и вліяніемъ того собранія, завязался въ Бродахъ церковный и свѣтскій хоръ, а участіе сего хора въ богослуженіи въ городской церкви повлекло за собою, щобы сдѣлати мѣстце для хора, устраненье органôвъ. Въ самыхъ Бродахъ существуе и розвиваеся мѣщанская читальня, члены которой составляютъ и хоръ и любительскій театръ.

Съ днемъ ôткрытія филія мала 46 членôвъ, нынѣ же числитъ ихъ 223.

Филія Глиняны.

(На судебный повѣтъ Глиняны.)

Филія въ мѣсточку Глинянахъ ôткрыта 1. н. ст. января 1877 г., при участіи выше 30 лицъ и въ присутствіи тогдашнёго мѣстопредсѣдателя Общества, В. М. Площанского.

Въ выдѣлъ филіи были выбраны: о. Ф. Решетиловичъ, приходникъ въ Глинянахъ (предсѣдатель); Л. Стефановичъ, адъюнктъ суда (мѣстопредсѣдатель); мѣщанинъ И. Бѣлорусскій (секретарь); оо. І. Грабинскій изъ Куткоря; И. Балтаровичъ, директоръ зачетной касы въ Глинянахъ; мѣщане: Н. Куницкій; П. Куницкій П. Дмышко; Г. Дѣтковскій; крестьяне: И. Жолнѣрь въ Замостьѣ; Ѳ. Яремчишинъ въ Словитѣ.

Филія въ Глиняняхъ, яко такая, не дае ніякихъ признакôвъ жизни. Ея дѣла переняли агентства по селамъ, вслѣдствіе чого наше Общество успѣшно исполняе свои задачи въ области глинянской филіи.

Филія Дрогобычъ.

Основана и ôткрыта 7(19) іюня 1876 г. деканомъ О. Георгіемъ Кмицикевичемъ изъ Гаевъ нижнихъ.

Собраніе выбрало слѣдующій выдѣлъ: о. Г. Кмицикевичъ (предсѣдатель); о. А. Торонскій, катихитъ гимназіи

(мѣстопредсѣдатель и касіеръ); о. І. Скобельскій изъ Лишни (секретарь); о. Ѳ. Сапрунъ изъ Лѣтыни; проф. гимн. К. Охримовичъ; И. Болонный, начальникъ банка; Іосифъ Комарницкій, окончившій богословіе; крестьяне: Т. Тимочковъ изъ Вороблевичъ; И. Леськовъ изъ Ясеницы; И. Рондякъ; А. Сѣмяновскій изъ Трускавця; Т. Коникъ изъ Гаевъ нижнихъ; В. Барцинъ изъ Ролева.

Понеже о. Г. Кмицикевичъ былъ (до кѳнця 1878 г.) предсѣдателемъ повѣтовой Рады въ Дрогобычѣ, то засѣданія выдѣла филіи ѳтбывались всегда въ салѣ повѣтовой Рады. Туда зносили также члены свои вносы. Предсѣдатель филіи ревно занимался дѣлами Общества, вслѣдствіе чого число членѳвъ постоянно росло.

Слѣдующое собраніе членѳвъ филіи состоялось 5(17) мая 1880 г. Собравшіися члены выразили глубокую признательнѳсть о. Г. Кмицикевичу за его труды въ пользу Общества (ѳнъ заступалъ и секретаря, и касіера и самъ розсылалъ книжечки членамъ) и выбрали его снова предсѣдателемъ. Въ выдѣлъ филіи вѳйшли: о. І. Скобельскій (мѣстопредсѣдатель); В. Паславскій, проф. гимн. (секретарь); И. Болонный (касіеръ); о. А. Парыловичъ; Ф. Левицкій; крестьяне: В. Варивода; Димитрій и Иванъ Леськовы; П. Терлецкій; М. Пужаковскій; Ф. Лехъ; Т. Бочкѳвъ. Въ семъ собраніи члены постановили важное дѣло, именно: основати бурсу для образованія бѣдныхъ русскихъ мальчикѳвъ. Бурса существуе до нынѣ и носитъ названіе: „Бурса св. Іоанна Крестителя.“

Слѣдуе пѳднести, що о. А. Торонскій, по причинѣ перемѣны политичной системы въ виду русского народа, уже въ 1878 г. выступилъ изъ Общества, а за нимъ пѳшли потѳмъ другіи лица, зависимыи ѳтъ правительства, такъ що трудъ веденія филіи остался на предсѣдателѣ и священникахъ, входящихъ въ выдѣлъ.

По случаю 100-лѣтней годовщины вступленія на престолъ императора Іосифа II, состоялось 26 ноября (8 декабря) 1880 г. надобыкновѣнное собраніе членѳвъ филіи. Собраніе, послѣ воодушевляющой рѣчи о. Г. Кмицикевича, окончательно рѣшило основати русскую бурсу и ѳткрыти ю уже 1(13) сентября 1882 года. Изъ членѳвъ нашого Общества вписались въ члены бурсы 33 человѣка. Послѣ исполненья народного имна, проф. В. Паславскій прочиталъ лекцію о жизни и благодѣяніяхъ императора Іосифа II для русского народа. Въ семъ собраніи присутствовали 153 члены.

Въ собраніи, состоявшѳмся 16(28) декабря 1881 г., былъ избранъ, по поводу тяжкой болѣзни о. Г. Кмицикевича, предсѣдателемъ о. І. Скобельскій, членами выдѣла были: проф. И. Гошовскій (мѣстопредсѣдатель); проф. В. Паслав-

скій (секретарь); И. Болонный (касіеръ); іеремонахъ Ю. Ралько; о. Нарыловичъ; К. Охримовичъ; крестьяне: М. Пужаковскій; Д. Леськовъ. Въ семъ собраніи И. Болонный читалъ лекцію о читальняхъ и крамницахъ. Собраніе постановило: въ области филіи основывати читальни и крамницы.

Въ слѣдующомъ собраніи, 21 мая (2 іюня) 1884 г., былъ избранъ тотъ-же выдѣлъ; въ составъ его войшолъ новый членъ, о. Г. Ильницкій.

Въ 1884 г. отбылось 19(31) декабря надобыкновенное собраніе, на которомъ И. Болонный прочиталъ лекцію о ремесленно-торговельномъ промыслѣ.

Въ собраніи 1887 г. былъ выбранъ слѣдующій выдѣлъ: о. І. Скобельскій (предсѣдатель); проф. В. Наславскій (секретарь); д-ръ В. Антоневичъ; мѣщанинъ Яхно; о. К. Коростенскій; мѣщ. Н. Кушнѣръ. Собраніе постановило межи прочимъ устроивати поучительныи лекціи.

Въ собраніи 1. (н. ст.) ноября 1892 г. былъ выбранъ тотъже выдѣлъ.

По поводу смерти о. І. Скобельского, слѣдующое собраніе, отбывшоеся 10(22) ноября 1894 г., выбрало предсѣдателемъ о. С. Хиляка, декана въ Стебнику; въ члены выдѣла были выбраны: д-ръ В. Антоневичъ; д-ръ Ю. А. Кмицикевичъ; Куровецкій, чиновникъ почты; о. Гошовскій, проф. гимн. А. Ѳ. Луцыкъ и крестьяне: Г. Леськовъ, М. Пужаковскій и В. Тимкòвъ.

Собраніе, состоявшоеся 16(28) декабря 1896 г. выбрало слѣдующій выдѣлъ: о. С. Хиляка (предсѣд.); Т. Кузыка, капитана въ отставцѣ (мѣстопредсѣд.); о. В. Іессина (касіеромъ); крестьянина Д. Захаряка (секретаремъ); о. І. Отто изъ Лишни; Луцева, крест. изъ Гаевъ нижнихъ, и Низового, мѣщанина изъ Дрогобыча.

Филія Общества въ Дрогобычѣ принадлежить къ числу найбольше дѣятельныхъ. Передъ 25 лѣтами населеніе дрогобыцкого повѣта находилось въ отношенью просвѣщенія, гражданского сознанія, нравственности и трезвости въ плачевномъ состояніи. Въ то время межь русскою интелигенціею еще властно пановала польская рѣчь. Нынѣ отношенія перемѣнились значительно къ лучшому, а несомнѣнно, що головная заслуга въ семъ: поучительныи изданія Общества им. М. Качковского, русскіи газеты и дѣятельность филіи.

Читаленъ, крамницъ и сельскихъ касъ передъ 25 лѣтами не было въ дрогобыцкомъ повѣтѣ. Не было и сельскихъ позичковыхъ касъ, лишь въ нѣкоторыхъ селахъ церковныи братства позичали прихожанамъ невеликіи суммы.

Въ настоящое время читальни мають слѣдующіи мѣст-: Гаи нижніи, Грушевъ, Дрогобычъ (мѣщанское перед-

мѣстьс), Лишня, Нагуевичи, Опака, Оровое и Сходница; крамницы: Горуцко, Лужокъ дольній, Ролевъ, Сходница и Ясеница сольна; пожичковыи касы: Ясеница сольная, Гаи нижніи, Лишня (въ послѣдней каса основана въ память 50-лѣтного юбилея знесенья панщины и возрожденія Галицкой Руси).

Филія числитъ 201 членѡвъ и 8 читаленъ.

Филія Золочевъ.

Филія въ гор. Золочевѣ была ѡткрыта 6 н. ст. іюня 1876 г Первымъ еи предсѣдателемъ былъ деканъ о. А. Дольницкій въ Хильчицяхъ. Вслѣдствіе многородныхъ занятій, ѡнъ, однако, ѡтказался ѡтъ достоинства предсѣдателя. А понеже и другіи члены выдѣла не исполняли своихъ должностей, то филія перестала существовати. Вслѣдствіе того центральный выдѣлъ поручилъ веденіе дѣлъ Обществка Е. Залипскому, агенту банка „Славія“ въ Золочевѣ. За стараніемъ о. С. Заяца изъ Богутина и о. Ѳ. Луцыка изъ Годова, въ 1877 г. филія была на ново основана и предсѣдателемъ еи былъ выбранъ о. Ѳ. Луцыкъ. Пѡдъ его предсѣдательствомъ филія начала благотворно дѣйствовати.

Слѣдующее общое собраніе золочевской филіи состоялось 10(22) октября 1879 г., въ салѣ повѣтовой Рады въ Золочевѣ. Собраніе выбрало слѣдующій выдѣлъ: о. Ѳ. Луцыкъ (предсѣдатель); проф. П. Сѣнкевичъ (мѣстопредсѣдатель); проф. Н. Матіашъ (секретарь); проф. И. М. Саноцкій; о. С. Заяцъ изъ Богутина; о. Ю. Илевичъ изъ Грабковецъ; крест. Ив. Метельскій изъ Метенева; Ѳ. Макухъ изъ Поморянъ; крест. М. Щербатый изъ Розгадова; о. Т. Перфецкій изъ Струтина; крестьяне: М. Илевичъ изъ Млыновецъ, С. Юркевичъ изъ Урлева и Ив. Ляховичъ ивъ Нестюковъ.

Второе общое собраніе филіи состоялось 6(18) февраля 1880 г. Пледсѣдателемъ былъ выбранъ опять о. Ѳ. Луцыкъ. Въ составъ выдѣла вѡйшли: о. А. Чемеринскій, приходникъ въ Золочевѣ (мѣстопредсѣдатель); проф. П. Сѣнкевичъ (секретарь); о. С. Заяцъ; о. Ю. Илевичъ, С. Юркевичъ, И. Ляховичъ. Сей выдѣлъ розвинулъ дуже живую дѣятельность. Предсѣдатель филіи выхлопоталъ изъ повѣтовой Рады 50 зр. на цѣли Общества и изъ сей сумы выдѣлъ роздалъ 24 зр. бѣднымъ ученикамъ золочевской гимназіи. Выдѣлъ роздалъ даромъ членамъ Общества фасолю „Сою“ на насѣнье и занимался поученіемъ селянъ о улучшѐніи господарства. Два члены выдѣла, а именно о. А. Чемеринскій и проф. И. М. Саноцкій, ревно занимались основаніемъ Братства св. Николая и бурсы и собрали на ту цѣль 550 зр. На приглашеніе золочевской филіи ѡтбылось въ 1880 г. въ Золочевѣ общое собраніе членѡвъ Общества и того же дня невиданный въ Золочевѣ музыкально-деклыматор-

скій вечеръ. На тôмъ собраніи присутствовалъ также о. И. Наумовичъ.

Собраніе членôвъ филіи, состоявшееся 3(15) февраля 1883 г., выбрало, вслѣдствіе отказа о. Ѳ. Луцыка, предсѣдателемъ декана І. Грабинского изъ Куткоря. Членами выдѣла были: совѣтникъ суда Л. Рожанковскій (мѣстопредсѣдатель); о. Т. Перфецкій (касіеръ); о. І. Гургаль (секретарь); проф. П. Сѣнкевичъ и крест. А. Котельницкій изъ Ясеновецъ. Выдѣлъ, исполняючи задачи, вложенныи на него статутомъ, принялъ межи прочими участіе, черезъ депутацію, въ принятіи престолонаслѣдника, архикнязя Рудольфа, въ „Народнôмъ Домѣ“ во Львовѣ и въ празднованіи 900-лѣтія крещенія Руси (въ 1888 г.).

На собраніи членôвъ филіи 29 августа (10 сентября) 1889 г., предсѣдателемъ филіи былъ выбранъ о. І. Грабинскій, а въ члены выдѣла: Л. Рожанковскій (мѣстопредсѣдатель); о. І. Гургаль (касіеръ); проф. И. М. Саноцкій (секретарь); крест. А. Котельницкій; о. С. Стисловскій изъ Ляцкого; крест. С. Назаръ изъ Сновича.

Сей выдѣлъ дѣйствовалъ до 5(17) апрѣля 1895 г., до нового собранія членôвъ филіи. Въ семъ собраніи былъ выбранъ предсѣдателемъ (о. І. Грабинскій упокоился) сов. Л. Рожанковскій; о. Ѳ. Петровскій изъ Рыкова (мѣстопредсѣдатель); проф. И. М. Саноцкій (секретарь); въ выдѣлъ вошли: о. І. Пелехатый изъ Нуща; И. Трушъ изъ Золочева; П. Мыцко изъ Зарѣчья; М. Гундякъ изъ Плугова. Выдѣлъ поздоровилъ А. С. Петрушевича съ 50-лѣтіемъ его писательской дѣятельности и обходилъ память М. Шашкевича.

Слѣдующое собраніе членôвъ филіи ôтбылось 17(29) іюня 1896 г. въ Зборовѣ. По выбору вôйшли въ выдѣлъ: Л. Рожанскій (пр̀едсѣдатель); о. І. Пелехатый (мѣстопредсѣдатель); П. Свидницкій (секретарь); И. М. Саноцкій (касіеръ); проф. П. Сѣнкевичъ; И. Трушъ. Дѣятельность сего выдѣла ознаменовалась ôткрытіемъ читаленъ и крамницъ: въ Рыковѣ, Ольшаницѣ, Новичѣ. Выдѣлъ роздалъ даромъ около 500 книжечокъ и вспомôгъ запасными книжечками читальни въ Плуговѣ и Чемеринцяхъ. Выдѣлъ обходилъ также память Ф. Паляцкого и покупилъ портретъ М. Качковского.

Въ новôмъ собраніи членôвъ филіи въ Золочевѣ, 17(29) іюня 1897 г., въ выдѣлъ были выбраны: Л. Рожанковскій (предсѣдателемъ); Е. Курыловичъ, нотарь въ Золочевѣ (мѣстопредсѣдателемъ); И. М. Саноцкій (касіеромъ); проф. С. Трушъ (секретаремъ); о. Ѳ. Петровскій изъ Рыкова; П. И. Свидницкій и К. Захарчукъ изъ Ляцкого.

Въ продолженіе существованія филіи Общества въ Золочевѣ неоспоримо пôднеслось въ повѣтѣ просвѣщеніе народа и

его гражданское сознаніе. Доказательствомъ, що къ тому причинились дѣятельность филіи и книжечки Общества, могутъ служити письма, въ которыхъ крестьяне благословляютъ Общество за просвѣщеніе народа въ религійнôмъ и русскôмъ дусѣ. Въ четырехъ деканатахъ: золочевскôмъ, зборовскôмъ, олесскôмъ и уневскôмъ, находящихся въ области золочевской филіи, находятся слѣдующіи читальни: въ Плуговѣ, Ольшаницѣ, Рыковѣ, Сновичѣ, Трудовачѣ, Бѣлôмъ Камени, Бужку, Закомарьѣ, Ожидовѣ, Пôдгорцяхъ, Утѣшковѣ, Стронибабахъ, Гологоркахъ, Бортковѣ, Фирлеевцѣ, Краснôмъ и др. Крамницы находятся майже въ каждôмъ селѣ. Филія числитъ въ настоящую пору 298 членôвъ, а въ окрузѣ ея находится 26 читаленъ.

Филія Жолква.

Филія нашого Общества въ Жолквѣ основана 11(23) ноября 1898 г., за стараніемъ мѣстодекана, о. І. Долошицкого въ Добрусинѣ, въ память 50-лѣтняго юбилея царствованія императора Франца-Іосифа І. Ôткрытіе филіи послѣдовало 11(23)февраля 1899 г. Въ первый выдѣлъ филіи вôйшли: деканъ о. Кокотайло въ Туринцѣ (предсѣдатель и касіеръ); о І. Долошицкій (мѣстопредсѣдатель); деканъ о. І. Пелехъ въ Сулимовѣ (секретарь); д-ръ С. Дрималикъ въ Жолквѣ; крестьяне: В. Бойко въ Кошелевѣ; И. Кукъ въ Колоденцѣ; И. Габа въ Мацошинѣ.

Въ день ôткрытія филіи была ôтслужена соборная литургія, во время которой сказалъ проповѣдь о. І. Пелехъ, спѣвалъ хоръ читальни въ Винникахъ. Затѣмъ, во время торжественного ôткрытія, произнесъ патріôтичную рѣчь о. І. Решетыло изъ Магерова, послѣ чого члены винницкой читальни ôтграли мелодраму „Капраль Тымко.“ Въ началѣ представленія хоръ ôтспѣвалъ пѣсню „Счасть намъ Боже,“ при концѣ же былъ представленъ образъ изъ живыхъ лицъ: „Непобѣдимая Русь.“ Филія числитъ въ настоящую пору 244 членôвъ, а въ окрузѣ ея находится 19 читаленъ.

Филія Калушъ.

Филія Общества въ Калушѣ основана въ 1876 г. Первымъ ея предсѣдателемъ былъ о. Н. Ничай, а мѣстопредсѣдателемъ адъюнктъ суда, Т. Лисенецкій. Въ составъ выдѣла входилъ деканъ о. И. Губчакъ въ Калушѣ. Выдѣлъ проявилъ не много дѣятельности и, не смотрячи на просьбы и призывы центр. выдѣла, калушская филія заумерла. Вслѣдствіе того

центр. выдѣлъ поручилъ агентство Общества сначала Кириллу Авдыковскому, а потомъ судьи Т. Лисенецкому. Благодарячи патріотичное духовенство въ области калушской Филіи и крестьянъ, особеннно же В. И. Петрова и другихъ, дѣла Общества не много потерпѣли.

Въ 1896 г., за ревнымъ стараніемъ о. А. Петровича изъ Каменя и при помочи священниковъ и крестьянъ, послѣдовало основаніе новой филіи въ Калушѣ. Торжественное открытіе ея отбылось 17(29) іюня 1897 г. Собраніе выбрало: о. Д. Шкургана въ Красномъ предсѣдателемъ филіи; о. И. Сѣчинского въ Вѣстовой мѣстопредсѣдателемъ; П. Кушлика секретаремъ; о. А. Петровича касіеромъ, а въ члены выдѣла крестьянъ: М. Вальнюка въ Подмихайльѣ; В. Иванова въ Кропивнику; И. Костева въ Вѣстовой.

Ожившая филія имѣла 12(24) февраля 1898 г. общое собраніе своихъ членовъ. На семъ собраніи прочиталъ о. А. Петровичъ патріотичную лекцію о просвѣщеніи и цѣляхъ Общества, а д-ръ А. Косъ, адвокатъ въ Калушѣ, о новомъ гражданскомъ судѣ. Собраніе выбрало въ новый выдѣлъ: о. А. Петрвича предсѣдателемъ; о. И. Сѣчинского мѣстопредсѣдатемъ; Н. Химича секретаремъ; М. Вальнюка касіеромъ; въ члены выдѣла: о. О. Крыницкого въ Голынѣ; крестьянъ И. Шинкаря въ Кропивнику и П. Слюзаря въ Станковой.

Послѣднёе собраніе членовъ филіи отбылось 15(27) марта. 1899 г. Во время собранія прочиталъ о. А. Гойданъ изъ Зборы патріотичную лекцію о русскомъ языцѣ и правописаніи. Въ новый выдѣлъ выбраны: о. А. Гойданъ (предсѣдатель); о. И. Сѣчинскій (мѣстопредсѣдатель); Н. Химичъ (секретарь); М. Вальнюкъ (касіеръ); о. А. Петровичъ; И. Шинкарь и Т. Слюзаръ.

Кромѣ вышеназванныхъ лицъ, дѣлами нашого Общества, именно веденіемъ филіальной канцеляріи, ревно занимаеся о. Д. Романовскій, катихитъ въ Калушѣ.

До возникновенія Общества им. М. Качковского, русское населеніе калушского повѣта находилось на низкой степени просвѣщенія. Книжечки Общества причинились много до роспространенья просвѣщенья и охоты до закладанья читаленъ. Передъ 25 лѣтами въ калушскомъ повѣтѣ не было ни одной читальни, нынѣ-же майже нѣтъ села, въ которомъ бы не было читальни або крамницы, або и обохъ разомъ. Съ днемъ возрожденія филіи, она числила около 100 членовъ, нынѣ-же мае бо́льше якъ 200. Филія числитъ въ настоящую пору 210 членовъ, а въ округѣ ея находится 28 читаленъ.

Филія Коломыя.

Основана и 15(27) февраля 1877 г., ѳткрыта головно за стараніемъ декана о. Н. Сабата въ Толмачику Во время собранія прочиталъ о. Н. Сабатъ, яко делегатъ центр. выдѣла, патріотичную лекцію о цѣляхъ Общ-ства, а затѣмъ М. И. Бѣлоусъ, мѣщанинъ и владѣлецъ типографіи въ Коломыѣ, сказалъ рѣчь о необходимости просвѣщенія русского народа. Во время сей рѣчи случился такій характеристичный эпизодъ: Коли М. И. Бѣлоусъ началъ свою рѣчь словами: „Мы были 500-лѣтъ въ неволѣ“..., правительственный комисаръ перервалъ ему, заявляючи, що „мы не были въ неволѣ“ и о неволѣ не позволитъ говорити.

Первый выдѣлъ филіи составляли: О. Н. Сабатъ (предсѣдатель); ц. к. судія Г. Кузьма (мѣстопредсѣдатель); о. Н. Волошинскій (секретарь); М. И. Бѣлоусъ; Ю. Нижанковскій; капитанъ въ отставцѣ Кривоносюкъ; авскультантъ суда Карачевскій; мѣщане коломыйскіи: Н. Березовскій, Ѳ. Филиповичъ, Л. Стадниченко и М. Грабовецкій; крест. Тарабановичъ изъ Вербѣжа.

Слѣдующое собраніе членѳвъ филіи состоялось 3(15) марта 1878 г. Въ новый выдѣлъ были выбраны: о. М. Крушельницкій изъ Назорной (предсѣдатель); Г. Кузьма (мѣстопредсѣдатель); о. Н. Волошинскій (касіеръ); А. Кульчицкій, директоръ мѣстной школы (секретарь); А. Решетиловичъ; оо. Ю. Дворянинъ, Ф. Кмицикевичъ и Ѳ. Решетиловичъ; Н. Березовскій, д-ръ А. Стадниченко, М. И. Бѣлоусъ, Ст. Рудницкій, и Л. Стадниченко.

Въ 1879 г. выдѣлъ созвалъ мужей довѣрія изъ коломыйского повѣта и за ихъ согласіемъ постановилъ устроити въ 1880 г. въ Коломыѣ господарско-промышленную выставку. Въ президію комитета для устройства выставки были выбраны: о. М. Левицкій изъ Вербѣжа предсѣдателемъ, а И. Трембицкій секретарѣмъ. Выдѣлъ филіи ѳтносился въ министерство земледѣлія съ просьбою о выдачу 25 серебряныхъ и бронзовыхъ медалей на нагороды за выставленныи предметы и о пособіе 500 зр. на цѣли выставки. Министерство ѳтказало въ той просьбѣ. Якъ свѣдчатъ рескрипты намѣстничества и староства въ Коломыѣ, первое не позваляло устроити господарско-промышленной выставки, лишь выставку господарскихъ орудій, второе же не позволило побирати оплаты за входъ на выставку, а то по причинѣ, що будьто Общество не мае права устроивати такихъ выставокъ. Все то произошло ѳтъ того, що, якъ свѣдчитъ рескриптъ намѣстничества (резолюція коломыйского староства ч. 12152 ѳтъ 12 августа 1880), ѳтдѣлы галицийского господарского Общества во Львовѣ, Коломыѣ и Горо-

денцѣ признали несвоевременнымъ устройство господарско-промышленной выставки въ Коломыѣ въ 1880 г., особенно, що на то время приготовилъ гр. В. Дѣдушицкій этнографичную выставку. Можно собѣ представити, якіи перепоны прійшлось побороти выдѣлу филіи и выставочному комитету щобы устроити первую въ Галичинѣ русскую выставку! Трудамъ и энергіи о. М. Левицкого, М. И. Бѣлоуса и предсѣдателя Общества, В. М. Площанского, удалось однако всѣ перепоны устранити и великое дѣло осуществити. Выставка продолжалась отъ 4(16) до 18(30) сентября 1880 г. и обнимала слѣдующіи предметы: Землеплоды; ископаемыи; господарскіи снаряды; предметы домашнѣй промышленности изъ набѣла, мяса, рослинъ; напитки; рукодѣлія изъ волны, прядива, кожи, дерева, соломы, глины; домашніи животныи; искусство; малярское, типографское; рѣзьбярство; переплетничество; женскіи ручныи издѣлія и т. п. Ту выставку посѣтилъ императоръ Францъ-Іосифъ I., пребывавшій въ то время на маневрахъ въ Галичинѣ. Изъ доходовъ выставки рѣшилъ выдѣлъ филіи купити ту площадь, на которой она находилась, и построити на ней „Народный Домъ въ Коломыѣ“ съ бурсою для русской учащойся молодежи. Центральный выдѣлъ изъ своей стороны отступилъ на ту цѣль запись К. Кмицикевича въ сумѣ 100 зр. — „Народный Домъ“ въ Коломыѣ, къ постройцѣ которого далъ починъ о. М. Левицкій и выдѣлъ филіи, якорѣ буде оконченъ, а то благодарячи стараніямъ о. І. Кобринского въ Мышинѣ.

Въ томъ-же 1880 г., во время выставки, состоялось въ Коломыѣ общое собраніе членовъ нашого Общества, на которое прибыло около 3000 людей.

Собраніе членовъ филіи, состоявшоеся 10(22) марта 1883 г., выбрало въ выдѣлъ: о. М. Левицкого предсѣдателемъ; о. Н. Лепкого, катихита гимназіи въ Коломыѣ, мѣстопредсѣдателемъ; Л. Блонского, мѣщанина, касіеромъ; Дорундяка, судов. практиканта, секретаремъ; членами выдѣла состояли: М. И. Бѣлоусъ и вышеназванныи лица.

Слѣдующое собраніе членовъ филіи отбылось 2(14) мая 1885 г. Въ выдѣлъ вошли: о. М. Левицкій (предсѣдатель); о. Н. Лепкій (мѣстопредсѣдатель); о. Ю. Дворянинъ изъ Подгайчикъ; о. М. Крушельницкій изъ Назорной; проф. Грушкевичъ; Л. Блонскій; А. Григорякъ, крест. изъ Назорной. Собраніе поручило межи прочимъ, для исполненья правныхъ формальностей, приступити филіи въ характерѣ члена-основателя въ Обществѣ „Народный Домъ въ Коломыѣ.“

Выдѣлъ, выбраный въ собраніи, состоявшомся 13(25) марта 1887 г., составляли: о. М. Левицкій (предсѣдатель); А. Гераимовичъ, директоръ табули (мѣстопредсѣдатель и секретарь); Ю. Киселевскій (касіеръ); М. И. Бѣлоусъ; о. Н.

Дебельскій изъ Ключева; мѣщанинъ коломыйскій Н. Болеховскій; крест. И. Стецякъ изъ Слободы рунгорской.

Собраніе членѳвъ филіи въ 1892 г. выбрало слѣдующій выдѣлъ: адвокатъ д-ръ В. Г. Юрченко (предсѣдатель); о. Н. Красицкій (мѣстопредсѣдатель и касіеръ); А. Герасимовичъ (секретарь); о. М. Левицкій М. И. Бѣлоусъи чл ены выдѣла.

Общее собраніе, ѳтбывшееся 9(21) іюня 1894 г., выбрало предсѣдателемъ адвоката въ Коломыѣ, д-ра В. Ѳ. Дудыкевича; мѣстопредсѣдателемъ о. М. Левицкого; секретаремъ адвокатского конципіента д-ра Л. Ю. Алексевича; касіеромъ М. И. Бѣлоуса; въ члены выдѣла о. С. Павлюка изъ Пядыкъ, Н. Болеховского изъ Коломыи и П. Гладѣя изъ Березова.

Послѣднёе собраніе состоялось 5(17) сентября 1895 г. На семъ собраніи прочиталъ д-ръ В. Г. Юрченко лекцію о экономичнѳмъ положеніи крестьянъ и о способахъ его пѳднятія. Въ собраніи выбранъ слѣдующій выдѣлъ: д-ръ В. Ѳ. Дудыкевичъ (предсѣдатель); о. М. Левицкій (мѣстопредсѣдатель); М. И. Бѣлоусъ (касіеръ); д-ръ Л. Ю. Алексевичъ (секретарь); члены выдѣла: о. С. Павлюкъ; Н. Болеховскій; П. Гладѣй Филія числитъ въ настоящую пору 304 членѳвъ и 22 читальни.

Филія Перемышль.

Филія въ старой столицѣ русскихъ князей, гор. Перемышлѣ, основана и ѳткрыта 14 (26) мая 1876 г. Въ первый ея выдѣлъ вѳйшли: крылошанинъ и вицеректоръ дух. семинаріи о. Л. Кордасевичъ (предсѣдатель); проф. д-ръ Н. И. Антоневичъ (мѣстопредсѣдатель); ц. к. адъюнктъ суда М. Згарскій (касіеръ). Въ день ѳткрытія филія числила 187 членѳвъ.

Въ 1878 г., 6(18) октября, состоялось общее собраніе членѳвъ, которое выбрало слѣдующій выдѣлъ: О. Л. Кордасевичъ (предсѣдатель); д-ръ Н. И. Антоневичъ (мѣстопредсѣдатель); о. Д. Куцерыбъ (касіеръ); секретарь суда П. Лисенецкій (секретарь); професоры тамошней гимназіи: Кульчицкій, Левицкій, Рудницкій; авскультантъ суда М. Лазуркевичъ; о. Хотынецкій изъ Коровникъ; Остиславскій; Турашъ; Савицкій.

По почину о. Л. Кордасевича, д-ра Н. И. Антоневича и проф. Левицкого, собраніе рѣшило основати бурсу для русской учащойся молодежи и на ту цѣль сложило 84 зр. 80 кр.

Въ 1879 г. филія устроила музыкально-декляматорскій вечеръ, доходъ изъ которого опредѣлила въ корысть учащойся молодежи. Въ тѳмъ году выдѣлъ филіи живо занимался основаніемъ дѣвочого воспиталища въ Перемышлѣ и основаніемъ

братствъ тверезости въ цѣлой перемышльской епархіи, въ которой цѣли о. Л. Кордасевичъ розбслалъ призывы во всѣ деканаты.

Въ 1880 г. состоялось общое собраніе членбвъ, на которбмъ былъ выбранъ тотъ самъ выдѣлъ, за исключеніемъ М. Лазуркевича, на мѣстце котораго прійшолъ судія З. Подлящецкій.

Въ собраніи, состоявшбмся въ 1887 г., былъ выбранъ новый выдѣлъ, въ составъ котораго вбйшли: катихитъ гимназіи о. Ю. Желеховскій (предсѣдатель); о. О. Полянскій (секретарь).

Въ 1893 г. филія начала проявляти живую дѣятельность. Состоявшоеся 17(29) іюня того года общое собраніе членбвъ выбрало слѣдующій выдѣлъ: о. Ю. Желеховскій (предсѣдатель); д-ръ Н. И. Антоневичъ (мѣстопредсѣдатель); о. М. Копко секретарь; члены выдѣла: о. Гелитовичъ, о. І. Савчинъ и др.

Послѣднёе общое собраніе бтбылось 2 (н. ст.) февраля 1899 г. На тбмъ собраніи о. Р. Прислопскій прочиталъ лекцію о цѣляхъ Общества и о просвѣщеніи народа, а тоже о экономичнбмъ благобытѣ. Въ выдѣлъ были выбраны: о. Ю. Желеховскій (предсѣдатель); адвокатъ д-ръ К. Черлюнчакевичъ (секретарь); о. П. Дуркотъ (касіеръ); члены выдѣла: о. Р. Прислопскій; крестьяне: П. Скорка изъ Коровникъ; И. Батыцкій изъ Болестрашичъ.

Перемышльская филія, исполняючи свои обязанности, бтносящіися безпосередно до задачъ Общества им. М. Качковского, занималась также основаніемъ бурсы для учащойся молодежи и дѣвочого воспиталища для сирбтъ по священникахъ. При катедральнбмъ храмѣ въ Перемышлѣ существовало бтдавна братство св. Николая, къ которому принадлежали и принадлежатъ всѣ члены выдѣла перемышльской филіи нашого Общества. То братство долгое время помагало бѣдной учащойся молодежи, но его помощь далеко не отвѣчала потребамъ. Для того-то выдѣлъ филіи постоянно занимался вопросомъ основанія русской бурсы. Другимъ текущимъ дѣломъ было основаніе воспиталища или бурсы для бѣдныхъ дѣвочокъ. И симъ дѣломъ филіяльный выдѣлъ усердно занимался. Съ помощію патріотичныхъ людей обѣ ті институціи, возникшіи головно по почину филіи Общества им. М Качковского, нынѣ уже существуютъ и прекрасно розвиваются. Въ бтношеніи просвѣщенія народа въ русскбмъ дусѣ, перемышльская филія много сдѣлала. Нынѣ замѣчаеся усиленное движеніе межи народомъ въ цѣли основанія читаленъ и крамницъ, такъ що филіяльному выдѣлу уже не потребно въ тбмъ направленіи агитовати, иба крестьяне сами бтносятся до выдѣла и просятъ основати имъ читальни на статутахъ Общества, которое высоко держитъ

народный прапоръ и ведетъ дѣло просвѣщенія въ любви къ св. Церкви, прадѣдному письму и рôдному языку. Филія числитъ въ настоящую пору 310 членôвъ и 39 читаленъ.

Филія Рава Русская.

Филія Общества им. М. Качковского въ Равѣ русской ôткрыта 25 января (6 февраля) 1878, за стараніемъ о. П. Леонтовича изъ Монастырка. Послѣ соборной литургіи и панихиды за упокой душъ митрополита Григорія и М. Качковского, ôтслуженныхъ о. П. Леонтовичемъ, К. Чеховичемъ и А. Лысякомъ, ôтбылось собраніе при великôмъ участіи народа въ салѣ повѣтовой рады. Въ первый выдѣлъ филіи были выбраны: о. П. Леонтовичъ (предсѣдатель); о. Г. Паславскій (мѣстопредсѣдатель и касіеръ); о. І. Я. Лукашевичъ, а по его переселеніи, о. В. Манастырскій (секретарь); члены выдѣла: о. Л. Лысякъ; деканъ о. І. Гавришкевичъ; Я. Козакъ; пѣвецъ церковный И. Солодухъ; учитель Л. Томашевскій; бурмистръ Потелича Г. Мастыкарь; о. І. Козакевичъ изъ Угнова; вôйтъ П. Артимъ и Ѳ. Мартинъ. На тôмъ собраніи произнесъ поучительную лекцію о. І. Гавришкевичъ.

Съ 1879 по 1884 г. выдѣлъ филіи, вслѣдствіе кончины о. П. Леонтовича, проявлялъ такъ мало дѣятельности, що мѣстопредсѣдатель филіи, о. Г. Паславскій, 76-лѣтній старикъ, донёсъ въ 1882 г. въ староство, що филія розвязалась.

Въ 1884 г. деканъ о. І. Гавришкевичъ занялся усердно возобновленіемъ филіи и на 4(16) мая созвалъ членôвъ на общое собраніе. Но староство, опираючись на вышеупомянутое донесеніе, запретило собраніе.

Пришлось филію на ново основати. Благодарячи трудамъ о. І. Гавришкевича, 3(15) іюня 1888 г. послѣдовало ôткрытіе новой филіи. На состоявшôмся того дня собраніи, патріотическую лекцію прочиталъ о. І. Гавришкевичъ, а лекцію о пчеловодствѣ о. Минчакевичъ. Собраніе выбрало слѣдующій выдѣлъ: О. Л. Лысякъ (предсѣдатель, касіеръ и секретарь); о. І. Гавришкевичъ; о. І. Решетыло; о. І. Данилôвъ; о. В. Мазикевичъ; крестьяне: Ф. Иванецъ и І. Иваневичъ.

Послѣ смерти о. Л. Лысяка, филія снова начала бездѣйствовати и опять была побуждена до житья о. І. Гавришкевичемъ. Въ состоявшôмся 15(27) іюня 1893 г. общôмъ собраніи членôвъ, послѣдовалъ выборъ нового выдѣла, въ который вôйшли: о. В. Демчукъ изъ Руды монастырской (предсѣдатель); о. Е. Горницкій изъ Равы русской (мѣстопредсѣдатель); яко члены: о. С. Дуткевичъ изъ Поддубецъ; И. Демковъ изъ

Вôльки; Л. Томашевскій изъ Новоселокъ; о. І. Решетыло изъ Магерова; Р. Ивануса изъ Гôйча.

Съ той поры оживляеся дѣятельность филіи. Слѣдующее собраніе, состоявшоеся 4 (н. ст.) іюня 1895 г., ôтбылось при участіи 14 священникôвъ и 150 членôвъ. На тôмъ собраніи говорили поучительныи лекціи: оо. Колпачкевичъ, І. Решетыло и Е. Горницкій, деклямовали крестьяне О. Гиль и И. Вербовый, хоръ-же угнôвскихъ мѣщанъ спѣвалъ русскіи пѣсни. Собраніе выбрало слѣдующій выдѣлъ: О. С. Дуткевичъ (предсѣдатель); о. Е. Горницкій (мѣстопредсѣдатель); члены выдѣла: о. В. Демчукъ; о. І. Решетыло; крестьяне: Л. Швецъ изъ Любичи; Р. Чуленда и И. Демковъ изъ Вôльки.

Собраніе 21 мая (2 іюня) 1896 г. было связано съ лекціею о переселеніи крестьянъ въ Америку. Выдѣлъ былъ выбранъ тотъ, що и въ 1895 г.

Слѣдующое общое собраніе состоялось 7(19) января 1898 въ Угновѣ. На немъ прочиталъ Г. Антоневичъ поучительную лекцію, а угновскій хоръ спѣвалъ патріотичныи пѣсни. Въ новый выдѣлъ были выбраны: о. С. Дуткевичъ (предсѣдатель); о. Е. Горницкій (мѣстопредсѣдатель); о. І. Козакъ (касіеръ и секретарь); члены выдѣла: Г. Чуленда; о. І. Решетыло; Л. Томашевскій.

Въ тôмъ-же году, 1(13) декабря, ôтбылось вторично общое собраніе членôвъ филіи съ поучительною лекціею. Собраніе выбрало тотъ-же выдѣлъ.

Послѣднёе собраніе ôтбылось 15(27) января 1899 г. въ Угновѣ. На собраніи прочиталъ патріотично-поучительную лекцію о. С. Дуткевичъ, крестьянинъ И. Вербовый изъ Новоселокъ деклямовалъ стихъ „Покликъ къ братьямъ-селянамъ и мѣщанамъ,“ а хоръ угновскоі бурсы ôтспѣвалъ нѣсколько пѣсенъ.

Нынѣшній предсѣдатель филіи въ Равѣ русскоі, о. С. И. Дуткевичъ, такъ представляе положеніе народа въ области названноі филіи и вліяніе на него дѣятельности Общества:

„Передъ 25 лѣтами, т. е. около 1873 г., жили русскіи крестьяне равско-русского повѣта, въ порôвнанью съ теперѣшностью, въ счастливихъ матерьяльныхъ ôтношеніяхъ. Тогды не было нотаріяльного принужденія, ни теперѣшнихъ табулярныхъ формальностей. Русскоі интелигенціи было немного и она не умѣла съ крестьяниномъ говорити... Школа была въ согласіи съ церковью. Податки были значительно меньшіи и тогды еще не было нынѣшнихъ тяжкихъ додаткôвъ, которыи доводятъ селянъ до отчаянія... Споры и несогласія межь селянами улаживалъ звычайно священникъ, къ которому селяне ôтносилисъ съ полнымъ довѣріемъ. Шкôлъ сельскихъ было вправдѣ меньше, чѣмъ нынѣ, но изъ нихъ дѣти выно-

сили бôльше просвѣщенія и они не были такъ дороги, якъ нынѣ. Передъ 25 лѣтами учители были истинными пріятелями народа, сочувствовали ему, были вѣрными сынами Церкви, теперь же учителя гонятъ за сочувствіе къ народу или за участіе въ народныхъ дѣлахъ на другое мѣстце, или прямо зо службы...

Матеріальныи бтношенья селянъ перемѣнилися въ теченіе пэслѣдпихъ 25 лѣтъ до непбзнанья. Земли, благодарячи законъ съ 1868 г., подѣлены на маленькіи куски....

Селянинъ принужденъ при каждой перемѣнѣ що-до посѣданья земли волочитись многократно по судахъ, тратити время и гроши; при тбмъ бнъ набирае охоты до процесбвъ за дрббныи дѣла.

Передъ 25 лѣтами ставали до выборбвъ майже одни наши селяне и приклонная имъ часть русской интелигенціи, а 6% до 10% нерусскихъ выбирателей терялись межь ними. Теперь то бтношенье перемѣнилось въ нашу некорысть, ибо въ новѣйшое время при выборахъ являеся уже 30% до 40% не нашихъ выбирателей...

Число чиновникбвъ росте съ каждымъ годомъ; дѣловодства: судебное, табулярное, нотаріальное, наслѣдственное и даже громадское, значительно усложинлись, бтнимаютъ селянину много времени и выставляютъ его на чувствительныи выдатки...

И если при такихъ некорыстныхъ бтношеньяхъ у насъ держится еще русскій духъ, великая то заслуга въ тбмъ Общества им. М. Качковского. Книжечки сего Общества кружатъ, мовь бы вѣстники изъ лучшого свѣта, бтъ хаты до хаты; селянинъ находитъ въ нихъ щирого друга; изъ нихъ бнъ учится цѣнити и любити св. вѣру, свою рбдную рѣчь, русское письмо, народность, прадѣднюю землю; учится розумно вести господарство, щадити и наконецъ пбзнае благодать тверезости. Въ послѣднѣмъ бтношеніи можно сказати: Якъ передъ 25 лѣтами не много можно было видѣти въ ярмарочныи дни тверезыхъ селянъ, такъ теперь пьяный селянинъ належитъ до рѣдкихъ изъятій.

Якъ разъ около 25 лѣтъ тому назадъ, заповѣли священники нашихъ сторонъ, щобы ихъ прихожане не приносили имъ горѣлки, которую въ видѣ „приноса“ давали бтъ незапамятныхъ временъ при розличныхъ случаяхъ. Послѣдствія сей жертвы были благодатны. И селяне ограничились въ употрѣбленіи горѣлки и, коли давнѣйше весѣлья продолжались цѣлый тыждень, нынѣ они тревають день или два.

Передъ 25 лѣтами не было майже ни въ бдной селянской хатѣ помоста; нынѣ хаты по ббльшой части всюда вымощены досками; ихъ начинаютъ строити изъ твердого матеріала

и покрывати бляхою; майже всюда находятся англійскіи печи, бо́льшін о́кна и все внутреніёе устройство хаты свѣдчитъ о поступѣ къ лучшому. Въ многóмъ улучшилось и веденье господарства; крестьяне сѣютъ команичину, садятъ бураки на пашу; вмѣсто давнихъ тяжкихъ плугóвъ, до которыхъ треба было запрягати двѣ пары волóвъ, майже всюда введены новѣйшіи плуги на пару коней; селяне употребляютъ „драпаки,“ плужки до обгортанья картофель, сѣчкарни, молотильни, и то даже съ „кератами, —“ вѣтраки и олѣйни съ новѣйшимъ устройствомъ. По селахъ существуютъ крамницы. Въ области филіи крамницы маютъ слѣдующіи села: Камéнка лѣсная, Старое село, Потеличъ, Немирóвъ, Вербица, Махнóвъ, Пóддубцы, Карóвъ, Терношинъ и другіи.

Въ нѣкоторыхъ селахъ исчезли корчмы, а на ихъ мѣстцѣ существуютъ школы, якъ: въ Каменцѣ лѣсной и Пóддубцяхъ, где громады выкупили землю óтъ жидóвъ.

Передъ 25 лѣтами, коли не было Общества им. И. Качковского, у насъ не было чутки о сельскихъ читальняхъ; случалось иногда, що дьякъ или перебывающій на праздникахъ сынъ священника, перечиталъ крестьянину газету „Слово“ или додатокъ до него: „ Галичанинъ“. Отъ коли существуетъ Общество им. М. Качковского, óтъ коли оно пустило въ народъ свою первую книжечку „Съ Богомъ,“ съ той поры появилась у селянъ охота къ читанью. Селяне росхватывали книжечки Общества, порывающую ихъ умъ и сердце „Науку“ и коломыйскою „Рускую Раду.“ Зъ той поры селяне, за порадою Общества им. М. Качковского и его филіи, стали основывати у себе читальни. Въ области равско-русской филіи находятся читальни: двѣ въ Каменцѣ лѣсной, въ Каменцѣ Старое Село, Вóлькахъ мазовецкихъ, Каровѣ, Пóддубцяхъ, Вербицѣ, Махновѣ, Любичѣ, Рѣчицѣ, Корчевѣ, Стаяхъ, Угновѣ и др. Где есть читальня, тамъ майже всюда есть крамниця. Подобно майже каждое село мае ссыпы збóжа. Касательно касъ пожичковыхъ, то ихъ основанье иде туго, а то по причинѣ бѣдности селянъ, якъ также по тому, що касы церковныхъ братствъ дають пожички на низкій процентъ. Въ Пóддубцяхъ существуе и хорошо розвиваеся пожичковая каса, на которою помѣщикъ г. І. Урбанскій, на представленіе мѣстного приходника, подарилъ 500 зр.“

Филія числитъ въ настоящую пору 206 членóвъ, а въ окрузѣ ея находится 9 читаленъ.

Филія Рогатинъ.

Филія въ Рогатинѣ основана и ѳткрыта 9(21) іюля 1876 г. Въ первый выдѣлъ ея входили: О. И. Дзеровичъ, приходникъ въ Рогатинѣ (предсѣдатель); о. І. Гургула (мѣстопредсѣдатель); Ѳ. Трусевичъ, учитель (секретарь); члены: о. Л. Рудницкій; о. В. Чировскій; крестьяне: К. Скутарь, І. Воскобойникъ, М. Торбина, Я. Деркачъ и И. Данилякъ.

До кѳнця 1883 г. филія бездѣйствовала и выдѣлъ ея даже не собирался на засѣданія. Собираніемъ членскихъ вносѳвъ и роздачею книжечокъ ревно занимался Ѳ. Трусевичъ. По его кончинѣ въ 1883 г., центральный выдѣлъ перенялъ на себе доставку книжечокъ членамъ.

Въ 1899 г., именно 15(27) января, послѣдовало преобразованіе филіи, а то за стараніемъ о. В. Чировского въ Бабинцяхъ. На ѳтбывшѳмся того дня собраніи въ Бабинцяхъ, присутствовало до 500 лицъ. Делегатъ центрального выдѣла, д-ръ Т. С. Заяцъ и о. В. Филиповскій, произнесли патріотическія рѣчи, послѣ чого собраніе выбрало слѣдующій выдѣлъ: О. В. Чировскій (предсѣдатель); о. А. Билинкевичъ (мѣстопредсѣдатель); о. В. Филиповскій (секретарь); о. І. Рыбакъ (касіеръ); члены выдѣла: о. Ю. Барановскій; крестьяне: Ѳ. Соломка, І. Волкъ. Филія числитъ въ настоящую пору 186 членѳвъ и .6 читаленъ.

Филія Самборъ.

Филія Общества им. М. Качковского въ Самборѣ основана и ѳткрыта 11 н. ст. января 1877 г., стараніемъ и трудами о. Павла Ясеницкого, катихита гимназіи. Послѣ литургіи и панихиды за душу М. Качковского, ѳтбылось собраніе членѳвъ филіи, на которѳмъ присутствовало 56 человѣкъ. Послѣ рѣчи о. П. Ясеницкого „О необходимости просвѣщенія народа въ русскомъ дусѣ и о задачахъ Общества им. М. Качковского,“ собраніе выбрало выдѣлъ филіи, въ составъ которого вѳйшли: о. П. Ясеницкій (предсѣдатель); проф. гимн. Н. Лашкевичъ (мѣстопредсѣдатель); о. П. Луцкій, прих. сотрудникъ въ Самборѣ (секретарь); члены выдѣла: проф. гимназ. Е. Пашкевичъ; о. В. Нероновичъ изъ Райтеровичъ; о. Куневичъ изъ Берегѳвъ; о. Березинскій изъ Кѳльчицъ; крестьяне Пласкачъ изъ Бережницы; Д. Децыкъ изъ Берегѳвъ; М. Мыдлякъ изъ Радловичъ; о. Н. Чайковскій изъ Торгановичъ; І. Чайковскій касіеръ гор. изъ Самбора; крест. В. Коздуръ изъ Берегѳвъ.

Собраніе постановило ѳтнестись къ священникамъ въ области филіи съ просьбою: основывати братства тверезости, читальни и ссыпы збѳжа.

Слѣдующее общое собраніе членѡвъ филіи состоялось 18(30) мая 1878 г. Собраніе приняло до вѣдомости, що въ истекшѡмъ году выдѣлъ филіи основалъ 6 братствъ тверезости и обговоривало основаніе въ Самборѣ ремесленной бурсы, на которую еще въ 1877 г. о. Скалецкій пожертвовалъ 100 зр.

Въ новый выдѣлъ были выбраны: о. П. Ясеницкій (предсѣдатель); Н. Лашкевичъ (мѣстопредсѣдатель); о. П. Луцкій (секретарь); члены выдѣла: Е. Пашкевичъ; о. В. Нероновичъ; о. А. Березинскій; В. Селецкій; о. Н. Чайковскій; Д. Децыкъ; І. Баранецкій; І. Поливка; М. Мыдлякъ; Н. Бачинскій.

Въ 1880 г. ѡтбылось снова общое собраніе членѡвъ филіи, но отчета о немъ въ актахъ нѣтъ, ибо вскорѣ послѣ того умеръ головный двигатель филіи и ревный русскій патріотъ, о. П. Ясеницкій... Примѣтити слѣдуе, що выдѣлъ филіи собиралъ жертвы въ грошахъ и вещахъ и помагалъ русской учащойся молодежи.

Собраніе, состоявшоеся 2. (н. ст.) ноября 1882 г., послѣ рѣчи о. І. Бриттана, почтило память упокоившогося предсѣдателя о. П. Ясеницкого и затѣмъ приняло слѣдующіи рѣшенія: Основати ремесленную бурсу и промышленно-господарское общество; основывати по селахъ читальни и крамницы; ѡтнестись въ епископскій ординаріатъ въ Перемышлѣ съ просьбою, щобы духовенство устроивало мисіи тверезости и не принимало ѡтъ прихожанъ горѣлки яко „приноса;“ устроивати филіяльныи собранія съ лекціями и музыкально-декляматорскими вечерками.

Въ новый выдѣлъ филіи вѡйшли: О. Ѳеофилъ Калужняцкій изъ Баранчичъ (предсѣдатель); Н. Лашкевичъ (мѣстопредсѣдатель и касіеръ); о. А. Гелитовичъ (секретарь); члены выдѣла: Е. Пашкевичъ; о. І. Бриттанъ, о. В. Нероновичъ; В. Селецкій.

Слѣдующое собраніе состоялось тѡлько 17(29) іюня 1886 г. Оно выбрало слѣдующій выдѣлъ: О. И. Гмитрикъ, катихитъ гимназіи (предсѣдатель); Н. Лашкевичъ (мѣстопредсѣдатель); о. Ѳ. И. Рѣпецкій, катихитъ городскихъ шкѡлъ (секретарь).

Съ великою торжественностью ѡтбылось собраніе членѡвъ филіи 17(29) іюня 1887 г. Въ числѣ рѣшеній, принятыхъ собраніемъ, бѡльше важныи слѣдующіи: воззвати центральный выдѣлъ къ поставленью памятника М. Качковскому; основующуюся въ Самборѣ ремесленную бурсу назвати „бурсою им. М. Качковского.“ Въ новый выдѣлъ были выбраны: О. И. Гмитрикъ (предсѣдатель); Н. Лашкевичъ (мѣстопредсѣдатель); о. Ѳ. И. Рѣпецкій (секретарь); А. Билинскій; Т. Кмитъ; В. Шаскачъ; М. Мыдлякъ.

Въ собраніи, состоявшôмся 20 октября (1 ноября) 1888 г., былъ выбранъ тотъ самъ выдѣлъ. Фондъ ремесленной бурсы достигъ того года сумы 325 зр. 12 кр.

Нѣкоторыи перемѣны въ выдѣлѣ самборской филіи произошли въ 1889 г. Ôтбывшоеся того года, 25 мая (6 іюня), собраніе, выбрало ту саму президію, въ члены же выдѣла вôйшли: о. Л. Козаневичъ изъ Мистковичъ; крестьяне: В. Пласкачъ; В. Селецкій изъ Сельця; Ѳ. Ладаный изъ Выкотъ, Н. Волянскій изъ Ступницы. Въ тôмъ собраніи прочиталъ о. И. Гмитрикъ поучительную лекцію.

Въ ôтбывшôмся 5 (н. ст.) іюня 1890 г. собраніи, просилъ о. И. Гмитрикъ освободити его, по причинѣ многихъ занятій, ôтъ предсѣдательства филіи. Вслѣдствіе того предсѣдателемъ былъ выбранъ о. Левъ Козаневичъ; остальный выдѣлъ остался, за изъятіемъ Т. Ладаного и Николая Волянского, на мѣстце которыхъ были выбраны Данiилъ Волянскій и А. Гаврилякъ.

Собраніе 17(29) іюня 1891 г., на которôмъ читалъ лекцію о. И. Гмитрикъ, выбрало въ выдѣлъ: О. Л. Козаневича (предсѣдателемъ); Н. Лашкевича (мѣстопредсѣдателемъ); о. Куцѣя (секретаремъ); о. И. Гмитрика (касіеромъ); членами выдѣла: Загводского изъ Радловичъ; Д. Волянского; Коблянского изъ Зарайска.

Въ собраніи, ôтбывшôмся 17(29) сентября 1892 г., предсѣдателемъ филіи былъ выбранъ о. В. Скобельскій изъ Прусъ; остальныи члены выдѣла — якъ въ 1891 г.

Собраніе, состоявшоеся 1 (н. ст.) ноября 1894 г., выбрало въ новый выдѣлъ: С. Ивановского (предсѣдателемъ); Н. Лашкевича (мѣстопредсѣдателемъ); о. И. Гмитрика (секретаремъ); членами выдѣла: оо. Ѳ. И. Рѣпецкого, А. Г. Чайковского, Н. Лирка и С. Палкевича. Собраніе постановило построити повѣтовый „Народныи Дôмъ,“ въ которôмъ бы мѣстились русскіи Общества: им. М. Качковского, Русская бурса, „Бесѣда“ и Общество выдѣлки церковныхъ ризъ. Въ составъ комитета для постройки „Народного Дома“ выбраны, кромѣ членôвъ выдѣла, оо. Приставшъ, Щавинскій, Плешкевичъ, Хоминскій и Кушнѣрь.

Собраніе, ôтбывшоеся 11(23) ноября 1895 г., выбрало слѣдующій выдѣлъ: С. Ивановскій (предсѣдатель); о. Ѳ. И. Рѣпецкій (секретарь и касіеръ); члены выдѣла: о. И. Гмитрикъ; І. Баранецкій, Канюкъ и Рыбакъ.

Общое собраніе, состоявшоеся 14(26) декабря 1895 г., ôткрытое мѣстопредсѣдателемъ Н. Лашкевичемъ, выбрало предсѣдателемъ филіи адвоката д-ра Л. И. Гумецкого; Н. Лашкевича (мѣстопредсѣдатемъ); о. И. Гмитрика (секретаремъ и касіеромъ); въ члены выдѣла: о. В. Скобельского; о. Ѳ. И. Рѣпецкого Коблянского и Рыбака. Собраніе приняло межи

прочимъ до вѣдомости, що три члены выдѣла филіи купили дôмъ, въ которôмъ, послѣ постройки, могутъ помѣститись всѣ русскія Общества. Но своротѣ цѣны купна, дôмъ сей перейде въ собственность Обществъ. На собраніи была прочитана поучительная лекція.

Собраніе, состоявшоеся 2. (н. ст.) іюня 1896 г., было созвано нарочно для выслуханья лекцій: о. В. Скобельского изъ Прусъ о патріотизмѣ и о. Грушкевича о молочарствѣ. Затѣмъ члены посѣтили кошикарское заведеніе, где подробныя поясненія давалъ проф. Н. Лашкевичъ.

Ôтбывшоеся 19(31) декабря 1896 г. собраніе выбрало слѣдующій выдѣлъ: Деканъ о. Ю. Чайковскій (предсѣдатель); Н. Лашкевичъ (мѣстопредсѣдатель); о. И. Гмитрикъ (секретарь и касіеръ); члены выдѣла: д-ръ Л. И. Гумецкій; о. Раставецкій изъ Чаплей; о. Ѳ. И. Рѣпецкій; Н. Волошинскій изъ Ступницы.

Въ собраніи, созваннôмъ 1 н. ст. ноября 1897 г., былъ выбранъ деканъ о. Ю. Чайковскій изъ Городища предсѣдателемъ филіи; Н. Лашкевичъ мѣстопредсѣдателемъ; о. И. Гмитрикъ секретаремъ и касіеромъ; въ члены выдѣла о. К. Грушкевичъ; Н. Волошинскій; о. І. Шемердякъ и В. Коблянскій.

Въ тôмъ собраніи читалъ о. К. Грушкевичъ лекцію о молочарствѣ.

Съ 1899 г. предсѣдателемъ филіи состоитъ д-ръ Л. Гумецкій, въ выдѣлъ же входятъ майже всѣ вышепоименованныи члены.

Передъ 25 лѣтами населеніе самборского повѣта находилось, що-до просвѣщенія, на низкой степени: ôтсутствіе гражданского сознанія, недостатокъ творезоети, а съ нимъ и нравственное паденіе, были плодами загального невѣжества. О читальняхъ, крамницяхъ, пожичковыхъ касахъ и есыпахъ збôжа никто и не думалъ. Первыи сѣмена истинного просвѣщенія кинула самборская филія Общества им. М. Качковского. За ея стараніемъ возникли въ повѣтѣ 5 читаленъ, 10 крамницъ и нѣсколько есыпôвъ сбôжа и пожичковыхъ касъ.

Съ днемъ ôткрытія филіи, Общество числило 56 членôвъ, нынѣ же къ филіи принадлежитъ 165 дѣятельныхъ членôвъ.

Филія стараеся теперь собрати фондъ на основаніе дякôвско-ремесленной бурсы им. М. Качковского въ Самборѣ. Первую мысль къ тому подалъ іеромонахъ Ювеналъ Скалецкій. Фондъ на ту цѣль достигъ сумы 4.760 зр. 62 кр.

Филія Снятинъ.

Филія нашого Общества въ Снятинѣ ôткрыта 10(22) янв. 1877 г. делегатомъ и членомъ центрального выдѣла, о. качовскимъ, основана же стараніемъ о. С. Коблянского,

приходского сотрудника въ Снятинѣ. Въ первый выдѣлъ филіи были выбраны: Деканъ о. М. Коржинскій (предсѣдатель); адъюнктъ суда А. Гладиловичъ (мѣстопредсѣдатель); о. С. Коблянскій (секретарь и касіеръ); члены выдѣла: оо. А. Воеводка и І. Проскурницкій; учитель В. Макаревичъ; І. С. Дутчакъ; В. Кузикъ; І. Лечукъ; С. Бѣгунъ; А. Равлюкъ; Д. Дроневичъ; А. Григоровичъ.

Филія начала успѣшно дѣйствовати, но послѣ переселенія о. С. Коблянского, именно съ 1880 г., перестала давати признаки жизни. Не смотрячи на старанія центрального выдѣла, не можно было до сихъ поръ сей филіи возродити. Члены Общества, находящіися въ области снятинской филіи, получаютъ книжечки безпосредственно отъ центр. выдѣла и посылаютъ туда свои членскіи вносы.

Филія Сокаль.

Филія Общества въ Сокалѣ, въ свое время одна изъ найбольше дѣятельныхъ, основана 9 (н. ст.) іюня 1876 г. и открыта делегатомъ центр. выдѣла, деканомъ о. І. Яюсомъ изъ Стенятина, которого собраніе, послѣ отказа тогдашного начальника суда въ Сокалѣ, Лонг. Рожанковского, выбрало первымъ предсѣдателемъ; мѣстопредсѣдателемъ былъ выбранъ Л. Рожанковскій, а секретаремъ учитель П. Бѣлинскій; въ члены выдѣла вошли: о. Е. Левицкій изъ Тартакова; о. Д. Лавровскій изъ Себечова: Я. Семенюкъ и Н. Коцкій, сокальскіи мѣщане; крестьяне: А. Сѣрко изъ Корчина; А. Гапановичъ изъ Теляжа; И. Вербовскій и И. Король изъ Угринова; Г. Ярмола изъ Тартакова. Того-же самого дня послѣдовало открытіе читальни въ Сокалѣ, первой въ повѣтѣ. Вскорѣ однако домъ, въ которомъ читальня помѣщалась, сгорѣлъ, при чемъ сгорѣла и библіотека читальни. Филія розвинула живую дѣятельность и въ короткомъ времени пріобрѣла 245 членовъ. Выдѣлъ филіи поступалъ энергично и исключалъ изъ Общества каждого, кто провинился противъ народного дѣла.

Слѣдующое собраніе отбылось 3(15) мая 1877 г. Оно выбрало тотъ самъ выдѣлъ. Въ томъ году филія числила уже 286 членовъ. Слѣдуе примѣтити, що въ томъ собраніи о. Е. Левицкій изъ Тартакова внесъ предложеніе, щобы Общество им. М. Качковского соединилось съ Обществомъ „Просвѣта.“ Собраніе предоставило сей вопросъ на рѣшеніе центрального выдѣла.

Въ 1878 г. собраніе состоялось опять 3(15) мая, въ годовщину знесенья панщины. Въ новый выдѣлъ вошли: о. І.

Яюсъ; Л. Рожанковскій; оо. Шайдицкій, Шумило, Коснѣрскій, Фолюсевичъ; крестьяне: В. Градюкъ, Н. Головка, Мельникъ, Ф. Качоровскій, И. Павлюкъ, Д. Пирогъ. Въ тôмъ собраніи ôткликалъ о. Левицкій свое предложеніе изъ минувшого года, именно, щобы Общество им. Качковского слилось съ „Просвѣтою", а ôткликъ свôй основывалъ на тôмъ, що будьто нѣкоторыи члены „Просвѣты" состоятъ членами „заграничныхъ Обществъ" (намекъ на соціализмъ).

Въ собраніи членôвъ филіи 7(19) іюня 1879 г. были выбраны въ выдѣлъ: О. І. Яюсъ (предсѣдателемъ); Л. Рожанковскій (мѣстопредсѣдателемъ); о. А. Зубрицкій (секретаремъ); Ѳ. Фолюсевичъ (касіеромъ); членами выдѣла: о. Ѳ. Коснѣрскій и о. Д. Лавровскій; отставный офицеръ Ю. Шиманскій; крестьяне: В. Градюкъ, Т. Теренько, Н. Головка, І. Калишъ, Д. Барышъ, Д. Лозинскій. На семъ собраніи спѣвалъ хоръ, пôдъ управленіемъ Ю. Шиманского.

Собраніе, состоявшоеся 22 мая (3 іюня) 1880 г., выбрало предсѣдателемъ о. Н. Роздѣльского, прих. въ Сокалѣ; мѣстопредсѣдателемъ Л. Рожанковского; касіеромъ Ѳ. Фолюсевича; секретаремъ о. З. Насальского. Собраніе рѣшило межи прочимъ старатись о ôткрытіи гимназіи въ Сокалѣ. Выдѣлъ филіи роздавалъ селянамъ сѣмена, а также выслалъ во Львовъ депутацію для привѣтствія императора Франца-Іосифа І. Собраніе воззвало зажиточныхъ членôвъ филіи, щобы сложили въ канцеляріи филіи сѣмена лучшихъ родôвъ для бѣдныхъ членôвъ. Въ тôмъ же собраніи, на предложеніе уступающого выдѣла, было принято слѣдующое рѣшеніе: О. И. Наумовичу, основателю и покровителю Общества, въ признательность за его превеликіи заслуги для русского народа, выслати въ день Іоанна Крестителя благожеланіе и поздравленіе, пôдписанное всѣми членами, присутствующими на собраніи. Собраніе поручило также выдѣлу переговорити съ Ставропигійскимъ Институтомъ о ôткрытіи книжной лавки въ Сокалѣ.

Собраніе 2(14) іюня 1881 г. выбрало слѣдующій выдѣлъ: О. Н. Роздѣльскій (предсѣдатель); Л. Рожанковскій (мѣстопредсѣдатель); Ѳ. Фолюсевичъ (касіеръ); о. З. Насальскій (секретарь); члены выдѣла: оо. В. Чернецкій, Миколаевичъ, Паславскій; крестьяне: С. Ващукъ, І. Калишъ, М. Караванъ, І. Вербовскій, П. Горбачукъ, Д. Лозинскій. Собраніе, по предложенію С. Ващука изъ Нисмичъ, поручило выдѣлу старатись покупити собственный дôмъ для филіи и въ той цѣли выхлопотати у правительства позволенье на собиранье жертвъ. Въ собраніи прочиталъ лекцію о просвѣщеніи народа членъ Я. Семенюкъ.

Въ тôмъ году члены выдѣла и филіи прощали заслуженного мѣстопредсѣдателя филіи, Л. Рожанковского, именно-

ванного совѣтникомъ суда въ Золочевѣ. Члены филіи пôднесли ему на память книжку съ 200 пôдписями.

Собраніе членôвъ филіи, состоявшееся 24 мая (5 іюня) 1882 г., выбрало предсѣдателемъ о. І.Яюса; мѣстопредсѣдателемъ д-ра М. Грицыкевича; касіеромъ Ѳ. Фолюсевича; секретаремъ З. Насальского; членами выдѣла: о. Н. Роздольского, Д. Лозинского и Ю. Шиманского.

Собраніе 8(19) іюня 1883 г. выбрало слѣдующій выдѣлъ: О. Е. Левицкій (пдедсѣдатель); д-ръ М. Грицыкевичъ (мѣстопредсѣдатель); Ѳ. Фолюсевичъ (касіеръ); о Е. Крыницкій (секретарь); члены выдѣла: о. П. Паславскій; Ю. Шиманскій и И. Кійко.

Въ тôмъ году выдѣлъ филіи купилъ реальность въ Сокалѣ, состоящую изъ дома, стодолы и огорода, за 2600 зр. Изъ доброохотныхъ жертвъ филія собрала 800 зр., остальную же суму занялъ предсѣдатель филіи, о. Е. Левицкій.

Общое собраніе 7(19) іюня 1884 г. выбрало: предсѣдателемъ о. Е. Левицкого; мѣстопредсѣдателемъ д-ра М. Яюса; касіеромъ Ѳ. Фолюсевича; секретаремъ о. Е. Крыницкого; членами выдѣла: о. Н. Роздѣльского; Я. Семенюка и Н. Головку.

Общое собраніе членôвъ филіи въ 1888 г. ôтбылось въ Белзѣ, 14(26) іюня. На тôмъ собраніи читалъ лекцію о. М. Мрыцъ: „О потребѣ народного просвѣщенія," а кромѣ того хоръ спѣвалъ патріотичныи пѣсни. Въ новый выдѣлъ были выбраны: о. Е. Левицкій (предсѣдатель); о. Н. Роздѣльскій (мѣстопредсѣдатель); о. Е. Константиновичъ секретарь; В. Курпякъ касіеръ; члены выдѣла: Т. Теренько, Р. Лоза изъ Завишня; Н. Головка изъ Конотопъ.

10(22) ноября того-же года состоялось вторично общое собраніе членôвъ филіи въ Сокалѣ.

Въ собраніи, ôтбывшôмся 3(15) октября 1889 г., былъ выбранъ тотъ самъ выдѣлъ, за изъятіемъ о. Е. Константиновича, на мѣстце котораго секретаремъ сталъ о. Е. Крыницкій. Въ тôмъ собраніи послѣдовало, по почину о. Е. Левицкого, рѣшеніе, щобы дôмъ филіи, а тѣмъ самымъ, согласно ясному опредѣленію статутôвъ, дôмъ Общества им. М. Качковского, передати новому Обществу: „Народный Домъ" въ Сокалѣ. Противъ такого незаконного рѣшенія центральный выдѣлъ заявилъ протестъ.

Слѣдующее собраніе ôтбылось въ Белзѣ, 3 (н. ст.) іюня 1890 г., съ лекціею о. В. Чернецкого. Въ новый выдѣлъ вôйшли: О. Е. Левицкій (предсѣдатель); о. Н. Роздѣльскій (мѣстопредсѣдатель); о. К. Федоровичъ (секретарь); В. Курпякъ (касіеръ); члены выдѣла: М. Худикъ; Ю. Шиманскій; Д Дацюкъ.

Въ собраніи 11(23) іюня 1891 г. былъ выбранъ тотъ самъ выдѣлъ. Въ тôмъ собраніи не присутствовалъ предсѣдатель филіи о. Е. Левицкій. На собраніи присутствовало всего 18 лицъ, уже съ мѣщанами, не состоящими членами Общества, и они, бôльшинствомъ нечленôвъ, не смотрячи на протестъ делегата центр. выдѣла, С. А. Дуды, рѣшили окончательно: передати дôмъ филіи новому Обществу „Народный Дôмъ“ въ Сокалѣ. Такъ якъ собраніе не было созвано формально, повысшое же рѣшеніе собранія сопротивлялось статутамъ Общества: то центральный выдѣлъ, въ засѣданіи 1 іюня 1891 г. не призналъ важнымъ выбора выдѣла филіи, снêсъ рѣшеніе собранія ôтносительно дома филіи и воззвалъ выдѣлъ филіи, выбранный въ 1890 г., завѣдовати дѣлами еи. Вслѣдствіе заявленія о. Е. Левицкого, сдѣланного староству, що ôнъ дѣлами филіи не занимаеся, ц. к. староство въ Сокалѣ, рѣшеніемъ ôтъ 18(30) декабря 1891 г. ч. 20.691, остановило дѣятельность филіи, помѣщеніе еи опечатало, центральный выдѣлъ-же воззвало, щобы прислалъ делегата для ôтобранія инвентаря филіи; коли однако делегатъ центр. выдѣла, С. А. Дуда, прибылъ въ Сокаль, староство передало ему тôлько шафы съ книжками и мебли канцелярiи филіи, въ передачѣ же дома ôтказало, заявивши, що нимъ управляе о. Е. Левицкій, На приглашеніе центр. выдѣла, о. Е. Левицкій не прибылъ того дня въ Сокаль. Вслѣдствіе сего центр. выдѣлъ, въ своемъ засѣданіи 9. (н. ст.) іюня 1892 г. въ присутствіи нотаря, г. Раставецкого, сокальскую филію розвязалъ, имѣніе же еи и реальность перенялъ въ свое управленіе и судебнымъ порядкомъ (рѣшеніе суда въ Сокалѣ ôтъ 28 н ст. іюня Ч. 9426) записалъ на Общество им. М. Качковского.

Такимъ способомъ перестала существовати славная сокальская филія, но не на долго.

За стараніемъ крылошанина о. Н. Роздѣльского была основана новая филія, ôткрытіе которой ôтбылось торжестенно 17(29)декабря 1892 г. Дѣлами филіи занялся ревно еи предсѣдатель, о. Н. Роздѣльскій, и вêлъ ихъ до своей смерти въ 1896 г.

Состоявшоеся 15(27) ноября 1896 г. собраніе членôвъ филіи выбрало слѣдующій выдѣлъ: О. Т. Карпакъ, прих. въ Белзѣ (предсѣдатель и касіеръ); о. Гиссовскій (мѣстопредсѣдатель); Л. Михальчукъ (секретарь); члены: Д. Лозинскій, Н. Головка и П. Мошко. Собраніе обговоривало межи прочимъ дѣло постройки нового дома для филіи и выбрало для той цѣли комитетъ, въ составъ которого, кромѣ выдѣла, вôйшли: оо. Ѳ. Лысякъ, Я. Корчинскій, Е. Левицкій, Миколаевичъ и Фе-овичъ. Центр. выдѣлъ, уполномоченный общимъ собраніемъ ôвъ Общества въ 1897 г., рѣшилъ 1 іюня 1898 г. заклю-

чити договоръ съ Обществомъ „Народный Дôмъ“ въ Сокалѣ до спôлки для постройки нового дома, пôдъ условіемъ, що нашому Обществу будутъ возвращены его выдатки на дôмъ и Общество „Народный Дôмъ, приступитъ до спôлки съ такимъ капиталомъ, на якій оцѣнена нынѣ собственность Общества им. М. Качковского въ Сокалѣ.

Собранія филіи въ Сокалѣ ôтбываются теперь ежегодно, разъ въ Сокалѣ, другій разъ въ Белзѣ. Послѣднёе собраніе собраніе состоялось 5(17) мая 1898 г. и было соединено съ празднованіемъ 50-лѣтія знесенья панщины и возрожденія Галицкой Руси. Собраніе выбрало въ выдѣлъ: О. Ѳ. Карпяка (предсѣдателемъ и касіеромъ); адвоката въ Сокалѣ, д-ра Е. Петрушевича (мѣстопредсѣдателемъ); нотаря въ Белзѣ И. Савчинского (секретаремъ); членами выдѣла: о. С. Смулку; Л. Михальчука; Д. Лозинского и Н. Головку. Филія числитъ въ настоящую пору 329 членôвъ, а въ окрузѣ еи находится 31 читальня.

Филія Станиславôвъ.

Ôткрытіе филіи Общества въ Станиславовѣ послѣдовало 7(19) апрѣля 1876 г. Общое собраніе членôвъ выбрало слѣдующій выдѣлъ: О. І. Литвиновича предсѣдателемъ; о. И. Лопущанского мѣстопредсѣдателемъ; А. Ничая касіеромъ; о. Н. Огоновского секретаремъ; въ члены выдѣла вôйшли; о. К. Церкевичъ изъ Опрышовецъ; о. И. Мардаровичъ изъ Каменокъ; К. Войтѣховскій; В. Воробкевичъ; А. Гахъ; Я. Ткачукъ и П. Ленюкъ. Выдѣлъ съ самого начала своей дѣятельности занялся основаньемъ читаленъ и крамницъ.

Слѣдующое собраніе членôвъ филіи состоялось 2(14) іюня 1877 г. Въ выдѣлъ вôйшли: Ю. Малецкій, помѣщикъ изъ Ляцкого (предсѣдатель); о. Церкевичъ (мѣстопредсѣдатель); А. Ничай (касіеръ); о. Н. Огоновскій (секретарь); о. Т. Петрушевичъ изъ Іезуполя контролёръ; члены выдѣла; о. І. Литвиновичъ; о. Е. Сѣменовичъ; А. Ключенко; И. Самборскій; К. Войтѣховскій; П. Дубовскій; П. Томишакъ. Собраніе рѣшило, на предложеніе о. Н. Огоновского, основати при филіи крамницю съ розличными товарами. Вслѣдствіе переселенія о. Н. Огоновского въ Чернôвцы, чинъ секретаря обнялъ о. Е. Сѣменовичъ.

Общое собраніе ôтбылось 1 (н. ст.) ноября 1878 года и выбрало въ выдѣлъ: Ю. Малецкого (предсѣдателемъ); А. Ключенка (мѣстопредсѣдателемъ); А. Ничая (касіеромъ); И. Мы-

дловского, чиновника суда (секретаремъ); о. Т. Петрушевича (контролёромъ); въ члены: о. М. Семенова, катихита; І. Кордасевича; К. Войтѣховского; П. Фитковского.

Въ тôмъ собраніи было принято рѣшеніе устроити въ день будущого собранія господарскую выставку. Кромѣ сего выдѣлъ роздалъ членамъ лучшое насѣнье картофлеи, фасоли, кукурузы и гороху. Получившіи обязались въ день будущого собранія возвратити сѣмена, щобы ихъ можно было роздати другимъ членамъ. Дальше члены получили по парѣ нормандскихъ кроликôвъ, съ обязательствомъ, возвратити на слѣдующое собраніе пару 3-мѣсячныхъ кроликôвъ для роздачи другимъ членамъ. Крамниця не была еще тогды ôткрыта, ибо староство не выдало концесіи.

Собраніе 8(20) октября 1879 г. выбрало ту самую президію выдѣла, въ члены-же его вôйшли: О. Т. Шанковскій; о. І. Литвиновичъ, о. Е. Сѣменовичъ, о. М. Семеновъ; К. Войтѣховскій, В. Сапара, о. Гордынскій и И. Евчукъ. Того-же года выдѣлъ филіи устроилъ въ Станиславовѣ господарскую выставку и основалъ крамницю, управленіе которою поручилъ А. Ничаю.

Собраніе 5 (н. ст.) марта 1881 г., соединенное съ лекціею о господарствѣ, выбрало слѣдующій выдѣлъ: о. К. Церкевичъ (предсѣдатель); о. І. Литвиновичъ (мѣстопредсѣдатель); И. Мыдловскій (секретарь); А. Ничай (касіеръ); Тышинскій, чиновникъ жел. дороги (контролёръ); члены выдѣла: о. Т. Петрушевичъ, о. М. Семенôвъ, о. С. Коблянскій, Королюкъ, Сѣрецкій.

10 (22) ноября 1881 г. состоялось опять собраніе членôвъ, которое выбрало въ выдѣлъ: предсѣдателемъ о. К. Церкевича; мѣстопредсѣдателемъ о. І. Литвиновича; секретаремъ И. Мыдловского; касіеромъ А. Ничая; контролёромъ А. Ключенка; въ члены выдѣла: о. С. Коблянского; о. Т. Петрушевича; Ю. Малецкого; д-ра И. Ключенка; Т. Рубчака; Ткачука; Сѣрецкого; Тышинского и Королюка.

Изъ дѣятельности сего выдѣла слѣдуе ôтмѣтити: выдѣлъ филіи рѣшилъ купити въ собственность филіи ѳорговлю Барана и основати господарско-промышленное Общество.

Въ 1882 г., рѣшеніемъ намѣстничества ôтъ 21 (н. ст.) февраля, Ч. 1802/през., филія была розвязана за то, що собраніе 10(22) ноября 1881 г. рѣшило, въ случаѣ конфискаты прошедшихъ цензуру книжечокъ Общества у членôвъ его, внести жалобу въ высокіи власти, и що выдѣлъ филіи, въ засѣданіи 5 (н. ст.) ноября 1881 г., рѣшилъ дати редакціи „Господарь и Промышленникъ“ 150 зр. пособія. По рѣшенію намѣстничества, филія переступила упомянутыми рѣшеніями кругъ своего дѣйствія. Не смотрячи на рекурсы даже въ най-

высшій трибуналъ, рѣшеніе намѣстничества не было устранено и станиславôвская филія, одна изъ найбôльше дѣятельныхъ, перестала существовати.. Имѣніе филіи неренялъ „Народный Дôмъ“ во Львовѣ. Дѣлами Общества въ Станиславовѣ занимались, послѣ закрытія филіи, д-ръ И. Ключенко, а потôмъ І. Маркевичъ.

Открытіе новой филіи въ Станиславовѣ состоялось 16(28) мая 1895 г. Въ выдѣлъ филіи были выбраны: О. С. Ленкавскій изъ Угорникъ (предсѣдатель); Ю. Малецкій (мѣстопредсѣдатель); М. Кушнѣръ, управитель „Нар. Торговли“ (секретарь и касіеръ); члены выдѣла: И. Ткачуникъ и А. Барабашъ.

Послѣднёе общое собраніе членôвъ филіи состоялось 17(29) іюня 1896 г. и выбрало въ выдѣлъ: Ю. Малецкого (предсѣдателемъ); о. С. Ленкавского (мѣстопредсѣдателемъ); М. Кушнѣра (касіеромъ; Гузара (секретаремъ); въ члены выдѣла вôйшли: И. Ткачуникъ и И. Барабашъ.

Въ 1896 г. состоялось въ Станиславовѣ общое собраніе членôвъ Общества им. М. Качковского.

До 1899 г. занимался усердно дѣлами филіи М. Кушнѣръ, а послѣ его переѣзда въ Дрогобычъ, И. Ткачуникъ, учитель въôтставцѣ и директоръ зачетного Общества. Филія числитъ въ настоящую пôру 273 члены, а въ окрузѣ еянаходится 21 читальня.

Филія Стрый.

Филія нашого Общества въ Стрыѣ ôткрыта 1(13 іюля 1876 г., за стараніемъ о. А. Радикевича, прих. въ Добрянахъ. Въ первый выдѣлъ филіи были выбраны: о. А. Радикевичъ (предсѣдатель); о. Л. Шанковскій изъ Дулибъ (мѣстопредсѣдатель); Ѳ. Бородайкевичъ (секретарь и касіеръ); членами выдѣла: оо. Тшесневскій, В. Головацкій, Е. Бѣлецкій, К. Рѣпецкій, М. Авдыковскій, Е. Лисенецкій, М. Бѣлецкій, Т. Гнатôвъ, Ив. Андрѣевъ, И. Улицкій.

Оживленіемъ филіи въ Стрыѣ занялся о В. Залозецкій изъ Горного. Благодарячи его старанія, 3(15) января 1880 г. состоялось общое собраніе членôвъ филіи, которое выбрало слѣдующій выдѣлъ: О. В. Залозецкій (предсѣдатель); о. Ю. Федусевичъ (мѣстопредсѣдатель); Ѳ. Бородайкевичъ (секретарь); въ члены выдѣла вôйшли: о. А. Каленюкъ; о. Желеховскій; о. Л. Шанковскій; І. Косарчукъ; Г. Каевъ и Ю. Любѣнецкій.

Слѣдующее собраніе состоялось 9(21) декабря 1882 года. Въ выдѣлъ вôйшли: О. В. Залозецкій (предсѣдатель); въ члены

выдѣла· о. М. Тындюкъ, о. М. Авдыковскій, о. Федусевичъ, о. А. Калинюкъ, Г. Скобликъ, Бернычъ и Гаевый.

Въ общôмъ собраніи, состоявшôмъ 13(25) декабря 1884 г., былъ выбранъ слѣдующій выдѣлъ: О. И. Поповичъ, прих. въ Стрыѣ (предсѣдатель); о. В. Залозецкій (мѣстопредсѣдатель); члены выдѣла: Ѳ. Бородайкевичъ; оо. Яцышинъ, Федусевичъ; Гладышовскій, Хировскій, Скобликъ и Маслянка.

Такъ якъ выдѣлъ филіи совершенно бездѣйствовалъ, тодѣлами агентства Общества занимался съ 1887 по конецъ 1889 г. о. П. Шанковскій. Центральный выдѣлъ старался оживити филію, но до сихъ поръ безуспѣшно...

Филія Сянокъ.

Городъ Сянокъ лежитъ уже на рубежѣ Галицкой Руси, въ сосѣдствѣ съ Мазурщиною, такъ що русскіи села уже перемѣшаны съ польскими. Для пробудженія русского духа, бтбылось въ 1885 г. въ Сяноцѣ общое собраніе членôвъ Общества им. М. Качковского. То общое собраніе, на которôмъ присутствовало около 100 священникôвъ и выше 800 членôвъ, а затѣмъ музыкально-декламаторскій вечеръ, причинились много къ розбуженію русского духа въ Лемкôвщинѣ. Почву для основанія филіи въ Сяноцѣ приготовилъ А. В. Яковчикъ, ц. к. сборщикъ податкôвъ, а основаніе еи послѣдовало головно за стараніемъ о. Г. А. Полянского изъ Туринска и о. Ѳ. Калужняцкого изъ Загорья. Ôткрытіе филіи состоялось торжественно 10 ноября (1 декабря) 1887, при громаднôмъ участіи членôвъ. Въ первый выдѣлъ вôйшли: Крылош. В. Чемарникъ, приходникъ Сянока (предсѣдатель); въ члены выдѣла были выбраны: д-ръ А. Вайцовичъ; о. Ѳ. Калужняцкій; о. Г. А. Полянскій; А. В. Яковчикъ; И. А. Габла; Я. Дохнякъ.

Второе общое собраніе членôвъ филіи состоялось 1 (н. ст.) октября 1889 г. На тôмъ ссбраніи былъ выбранъ предсѣдателемъ филіи о. Ѳ. Калужняцкій, въ члены же выдѣла: о. Л. Сембратовичъ; о. Г. А. Полянскій; о. А. Зубрицкій; И. А. Габла; П. Коцыловскій и Лѣсовскій.

Слѣдующое общое собраніе, 10 (н. ст.) октября 1890 г., выбрало слѣдующій выдѣлъ: О. Ѳ. Калужняцкого (предсѣдателемъ); членами выдѣла: о. І. Москалика, катихита гимназіи въ Сяноцѣ; оо. І. Маркова изъ Межибродья; Г. А. Полянского, А. Хромовского, управителя „Народной Торговли“ въ Сяноцѣ; Я. Дохняка и Лещинского изъ Загôрья.

На четвертôмъ собраніи 21 октября (1 ноября) 1891 г. были выбраны въ составъ выдѣла: О. Ѳ. Калужняцкій (предсѣдатель); оо. И. Левицкій изъ Щавного; Г. А. Полянскій изъ Туринска; І. Гамерскій изъ Пелни; І. Марковъ изъ Межибродья; Г. А. Полянскій; — М. Лещишакъ.

Пятое собраніе, состоявшееся 3(15 сентября 1892 года, выбрало предсѣдателемъ филіи сновь о. Ѳ. Калужняцкого, а въ члены выдѣла: Совѣтника суда Р. Яминского; оо. декана Л. Сембратовича; Г. А. Полянского; Н. Галика изъ Чертежа; о. Д. Куцерыба и М. Лещишина.

На шестôмъ общôмъ собраніи 10(22) октября 1894 года были выбраны въ выдѣлъ: О. Ѳ. Калужняцкій предсѣдателемъ; о. Л. Сембратовичъ, сов. Р. Яминскій, д-ръ А. Искрицкій, о. Г. А. Полянскій, Копыстынскій изъ Боська и И. Горнякъ изъ Загôрья.

Собраніе 1 (н. ст.) ноября 1895 г. выбрало: О. Ѳ. Калужняцкого предсѣдателемъ; членами выдѣла остались якъ въ 1894 г.

Восьмое общое собраніе состоялось 2 (н. ст.) ноября 1897 г. Оно выбрало: О. Ѳ. Калужняцкого предсѣдателемъ; въ члены выдѣла: нотаря А. Кокуревича; о. Г. Полянского; о. Е. Константиновича; о. І. Сѣкирницкого; Копыстынского изъ Боська и М. Патроника изъ Костаревичъ.

Девятое общое собраніе ôтбылось 8 (н. ст.) декабря 1898 г. Оно выбрало тотъ самъ выдѣлъ, за изъятіемъ М. Патроника, на мѣстце которого прійшолъ А. Поливка изъ Ольховецъ.

На вторôмъ и четвертôмъ собраніи обсуждалось предложеніе о. Г. А. Полянского о запрещеніи торгôвъ и ярмарокъ въ русскій праздники и о перенесеніи ихъ на другіи дни. Поучительныи лекціи читали: о. Г. А. Полянскій на первôмъ собраніи „О дьякахъ“ (лекція та напечатана въ І рôчнику „Дьякôвского гласа“); на пятôмъ собраніи „О скупости и ощадности“ (та лекція напечатана въ изданіяхъ Общества, книжечка н-ръ 205); на восьмôмъ „О значеніи христіанскихъ звычаевъ, обычаевъ и обрядôвъ“ (та лекція напечатана въ „Русскôмъ Словѣ“ за 1898); на девятôмъ „О почитаніи свѧтостей нашого народа;“ о. Ѳ. Калужняцкій читалъ на вторôмъ собраніи „О плодозмѣнѣ въ рôльництвѣ.“

Филіяльныи выдѣлы собирались въ теченіи десятилѣтнёго существованія филіи 29 разъ. До 1896 г. выдѣлы собирали жертвы на фондъ основанія бурсы для русской учащойся молодежи въ Сяноцѣ. Начало къ тому фонду сдѣлалъ о. И. Гмитрикъ, бывшій въ Сяноцѣ гимназ. катихитомъ, собравши на ту цѣль 13 зр. Сума та возросла до цифры 469 зр. 51 кр. Девятое общое собраніе членôвъ филіи постановило ту суму пе-

редати Обществу „Народный Дѣмъ“ въ Сяноцѣ, которое занялось основаніемъ такой бурсы.

За время существованія филіи въ Сяноцѣ возникли читальни въ слѣдующихъ мѣстностяхъ: Въ Боську, Синявѣ, Костаревича, Тырявѣ сольной и Загѣрьѣ. На ѣткрытіи читальни въ Тырявѣ сольной читалъ лекцію о. Г. А. Полянскій „О просвѣщеніи“ (лекція та напечатана въ „Русской Радѣ“).

Филія въ Сяноцѣ, хотя находится въ трудныхъ ѣтношеніяхъ, ревно дѣйствуе въ пользу народного просвѣщенія и благобыта, выдѣлъ же филіи совѣстно исполняе принятыи на себе обязанности. Филія числитъ въ настоящую пору 533 членѣвъ, а въ окрузѣ ея находится 9 читаленъ.

Филія Тернополь.

Основаніе филіи Общества им. М. Качковского въ Тернополѣ послѣдовало за стараніемъ о. В. Копытчака, катихита тернопольской гимназіи. Торжественное ѣткрытіе филіи состоялось 19(31) мая 1877 г. Въ президію первого выдѣла филіи входили: о. В. Копытчакъ (предсѣдатель); о. Д. Лавринѣвъ (мѣстопредсѣдатель); Радецкій (касіеръ); Г. Гецевъ (секретарь); А. Чемеринскій; о. Гр. Чубатый; о. С. Навроцкій; Александръ Барвинскій, учитель семинаріи учительской; Д. Шкирпанъ, учитель; Ѳ. Кордуба; В. Дѣдухъ. На предложеніе А. Барвинского, собраніе рѣшило выпожичати членамъ и другимъ книжечки изъ библіотеки Общества.

Вслѣдствіе отказа о. В. Копытчака ѣтъ предсѣдательства въ 1880 г., собраніе членѣвъ филіи, состоявшоеся 15(27) мая 1880 г., выбрало предсѣдателемъ о. В. Фортуну, прих. въ Тернополѣ; мѣстопредсѣдателемъ проф. Л. Рудницкого; секретаремъ С. Загайка; касіеромъ В. Ющкевича; въ члены выдѣла вѣйшли: о. М. Пилинскій, о. А. Крушельницкій, о. В. Левицкій, М. Павликъ, А. Чаплинскій. М. Гутковскій, Ѳ. Кордуба, Ѳ. Томашевскій и Д. Шкирпанъ.

Дѣлами филіи и Общества ревно занимался С. Загайко до уступленія предсѣдателя, о. В. Фортуны, що послѣдовало 8 декабря 1884 г.

Общое собраніе 6 (н. ст.) марта 1835 г. выбрало предсѣдателемъ филіи о. Гр. Чубатого изъ Ступокъ; мѣстопредсѣдателемъ о. М. Ясеницкого изъ Кутковецъ; секретаремъ о. В. Копытчака; касіеромъ С. Загайка; членомъ выдѣла адвокатского конципіента Р. Ф. Бачинского и др.

Собраніе, ѣтбывшоеся 17(29) іюня 1887 г., выбрало слѣдующій выдѣлъ: О. Гр. Чубатый (предсѣдатель); о. М. Яс

нецкій (мѣстопредсѣдатель); о. В. Копытчакъ (секретарь); о. Ѳ. Лавровскій (касіеръ); члены выдѣла: проф. гимназ. Н. Плешкевичъ, Р. Ф. Бачинскій, В. Левандовскій и О. Ткачукъ.

Ôтбывшееся 17(29) іюня 1888 г. собраніе выбрало въ выдѣлъ: О. Гр. Чубатого (предсѣдатель); о. М. Ясеницкого (мѣстопредсѣдаль); о. В Копытчака (секретарь); Н. Плешкевича (касіеръ); о. С. Коблянского изъ Драганôвки; В. Левандовского; О. Ткачука; Г. Гецева; И. Левицкого.

Въ собраніи 8(20) іюня 1889 г. въ новый выдѣлъ были выбраны: О. Гр. Чубатый (предсѣдатель); о. М. Ясеницкій (мѣстопредсѣдатель); Р. Ф. Бачинскій (секретарь и касіеръ); о. С. Коблянскій; С. Волошинъ; О. Ткачукъ; М. Болюхъ.

Собраніе членôвъ филіи 6(18) ноября 1891 г. выбрало предсѣдателемъ о. Г. Чубатого; мѣстопредсѣдателемъ; о. В. Копытчака; секретаремъ адвоката д-ра В. К. Зарицкого; членами выдѣла о. С. Коблянского и о. А. Марковского.

Въ 1896 г. ôтбылись два собранія членôвъ филіи. Первое 20 февраля (3 марта) было соединено съ лекціею о. В. Курдыдика изъ Черниховецъ „О радикализмѣ“ и съ продукціями хора черниховскихъ крестьянъ. Второе собраніе состоялось для выбора выдѣла, вслѣдствіе отказа о. В. Копытчака. На его мѣсто предсѣдателемъ былъ выбранъ о. Гр. Чубатый.

Въ собраніи 5(17) іюня 1897 г. былъ выбранъ предсѣдателемъ о. В. Курдыдикъ; мѣстопредсѣдателемъ о. Ю. Куницкій изъ Игровицы; секретаремъ К. Шеремета; членами выдѣла: о. А. Мироновичъ изъ Березовицы, о. С. Коблянскій, С. Кульматицкій, В. Левандовскій, М. Подгайный и С. Шутовскій.

Послѣднее собраніе членôвъ филіи состоялось 2 (н. ст.) февраля 1899 г. Въ члены выдѣла вôйшли: о. А. Мироновичъ (предсѣдатель); о. В. Копытчакъ, (мѣстопредсѣдатель); о. В. Курдыдикъ и т. д, якъ въ прошлôмъ году.

О вліяніи книжечокъ Общества им. М. Качковского и о дѣятельности тернопольской филіи въ ея области пише основатель той-же филіи о. В. Копытчакъ межи прочимъ слѣдующее: „Тôлько члены нашого Общества были и суть русскими патріотами и лишь вліянію книжечокъ Общества слѣдуе одолжати, що многіи крестьяне не тôлько на нихъ выобразовались и стали патріотами, но и другихъ еще за собою потягнули. Передъ 25 лѣтами не было въ Тернопольщинѣ ни одной читальни, нынѣ 30 состоятъ членами Общества. Крамницы находятся въ каждôмъ селѣ, а въ нѣкоторыхъ и по двѣ, хотя передъ 25 лѣтами не было ни одной. Для розбуженія народного житья прислужился найбôльше о. И. Наумовичъ. До его прихода на галицкое Подôлье не было тутъ ніякого русского движенія. Ôнъ розбудилъ, оживилъ и вдохновилъ Подôлье до той дѣятельности, якая нынѣ, хотя и не всюда, проявляеся.

Если есть щô доброго въ Терноп҃ольщинѣ, то все ôнъ или призвалъ до житья, или пôддержалъ при житью.“ Дѣятельность филіи была плодотворна, благодарячи усердіе ея предсѣдателей и членôвъ выдѣла, ссобенно-же о. В. Копытчака и декана о. Гр. Чубатого. Въ якихъ условіяхъ пришлось трудитись для народного дѣла о. В. Копытчаку, доказуютъ слѣдующіи случаи: Послѣ общого собранія членôвъ нашого Общества въ Тернополѣ, въ 1890 г., на которôмъ присутствовалъ и катихитъ гимназіи, о. В. Копытчакъ, заявилъ ему директоръ гимназіи ôтъ имени намѣстника, гр. К. Бадени, що ôнъ не долженъ на такôмъ сôбраніи бывати, ибо то Общество антирелигійное и антидинастичное. О. В. Копытчакъ отвѣтилъ, що о такихъ стремленіяхъ Общества ничого не знае, если же то правда, въ такôмъ случаѣ власти не должны позволити на его существованіе. Коли вскорѣ послѣ того гр. К. Бадени посѣтилъ Тернôполь и принималъ професорôвъ гимназіи, то, увидѣвши о. В. Копытчака, задержалъ его одного и сказалъ ему по польски: „Вы пытали, почему вы не должны бывати на собраніяхъ Общества им. М. Качковского? Я вамъ поясню: если мôй фурманъ пôйде въ шинокъ, то ему никто того не возьме за зле; но если бы я пôйшолъ въ шинокъ, то менѣ каждый возьме за зле. Такъ само, если частный человѣкъ пôйде на собраніе Общества Качковского, то сего ему никто не може запретити, неотвѣтно однако, если туда ходитъ чиновникъ. А понеже вы сего сего не хочете поняти, то ваша служба неудовлетворительна и вы квинквеніумъ (о которое о. В. Копытчакъ тогды старался) не получите.“ Къ сему слѣдуе добавити, що вскорѣ послѣ того о. В. Копитчакъ принужденъ былъ передъ означеннымъ временемъ выйти въ ôтставку.

Найбôльшую дѣятельность розвинула Филія въ 80-ти годахъ. Тогды существовалъ такъ называемый „читальняный комитетъ,“ который въ недѣли и праздники выѣзжалъ въ окрестныи села, основывалъ читальни и устроивалъ музыкально-декляматорскіи вечеры съ поучительными лекціями. Филія числитъ въ настоящую пору 94 члены, а въ окрузѣ ея находится 30 читаленъ.

Филія Турка.

Филія Общества им. М. Качковского въ Турцѣ основана трудами о. Корнилія Яворского въ Ломнѣ. Торжественное ея ôткрытіе делегатомъ центр. выдѣла, о. К. Яворскимъ изъ Ломны, состоялось 12(24 іюля 1879 г. Въ первый выдѣлъ входили: о. С. В. Саламонъ (предсѣдатель); о. Е. Сембратовичъ

(мѣстопредсѣдатель); о. К. Яворскій; о. Т. Турчмановичъ; о. А. В. Венгриновичъ; о. В. Фидыкъ; Романъ Стебельскій, суд. авскультантъ; І. Яворскій; В. Желеховскій; И. Кречковскій; о. С. Ясеницкій; А. М. Кушнѣръ.

Второе собраніе членôвъ филіи ôтбылось 10 (н. ст.) августа 1881 г. Собраніе выбрало слѣдующій выдѣлъ: о. С. Саламонъ (предсѣдатель); о. И. Гмитрикъ (мѣстопредсѣдатель); о. К. Яворскій (секретарь); о. В. Фидыкъ; о. С. Ясеницкій; І. Желеховскій; І. Яворскій.

Собраніе, состоявшееся 1 (н. ст.) ноября 1882 г., выбрало предсѣдателемъ о. Т. Турчмановича изъ Рыпяны; мѣстопредсѣдателемъ о. М. Прухницкого; П. Бѣлинского, канц. судового; М. Кунцева; В. Яворского; Якова Гейгеля.

Въ 1883 г. 1 (н. ст.) ноября, выдѣлъ филіи устроилъ въ Турцѣ музыкально-декляматорскій вечеръ съ танцями и доходъ изъ него опредѣлилъ на постройку „Народного Дома“ въ Турцѣ.

Въ слѣдующôмъ собраніи, 2(14) октября 1884 г., предсѣдателемъ филіи былъ выбранъ опять о. С. В. Саламонъ; мѣстопредсѣдателемъ о. М. Прухницкій; секретаремъ о. К. Яворскій; о. С. Ясеницкій; І. Яворскій.

Собраніе 5(17) февраля 1886 г. выбрало слѣдующій выдѣлъ: О. А. Венгриновичъ изъ Борыни (предсѣдателемъ); о. М. Прухницкій (мѣстопредсѣдателемъ); о. К. Яворскій (секретаремъ); о. С. В. Саламонъ; І. Яворскій.

Начавши съ 1889 г., въ которôмъ собраніе состоялось 6 (н. ст.) февраля, предсѣдателемъ филіи въ Турцѣ состоитъ о. С. В. Саламонъ, приходникъ въ Комарникахъ. Выдѣлъ остался майже тотъ самъ и по выбору собранія, состоявшогося 17(29) декабря 1892 г.

Собраніе, ôтбывшоеся 8(20) февраля 1895 г., выбрало слѣдующій выдѣлъ: о. С. В. Саламонъ (предсѣдатель и касіеръ); деканъ о. М. Прухницкій (мѣстопредсѣдатель); И. Р. Пасѣчинскій изъ Задѣльска (секретарь); І. Яворскій; о. І. Круликовскій; В. Кузьмакъ.

Послѣднее собраніе членôвъ филіи, состоявшоеся 11(23) ноября 1898, выбрало тотъ самъ выдѣлъ.

По докладу предсѣдателя филіи, о. С. В. Саламона, книжечки Общества им. М. Качковского много причинились до роспространенія просвѣщенія въ турчанскихъ горахъ. Члены Общества, а именно селяне и ôтчасти мѣщане, приходятъ къ гражданскому самосознанію и боронятъ правъ русского народа и своихъ при всякихъ случайностяхъ. Члены Общества, майже безъ исключенія, ôтличаются тверезостью; нѣкоторыи изъ нихъ, прилѣжныи читатели книжечокъ, до того проникнулись науками о. И. Наумовича, що, при заведеніи священ-

никами братствъ тверезости, стали, такъ сказати, апостолами тверезости. Замѣтно также у членовъ Общества улучшеніе господарства; они лучше и опрятнѣйше одѣваются, строятъ лучшіи домы и въ матерьяльномъ отношеніи имъ лучше ведеся. Уже въ розговорѣ замѣтно, кто членъ Общества им. Качковского, ибо они бо́льше вѣжливы и употребляютъ лучшіи выраженія, — однимъ словомъ, они бо́льше культурны.

Передъ 25 лѣтами въ подбескидскихъ горахъ не было ни одной читальни, ни сельскихъ крамницъ, ни ссыповъ збо́жа, ни пожичковыхъ касъ. Нынѣ уже тутъ и тамъ возникли читальни и крамницы, а то благодарячи рѣшеніямъ выдѣла филіи и агитаціи ея членовъ. Що касаеся ссыповъ збо́жа, то выдѣлъ филіи еще въ 1879 г. порозсылалъ членамъ призывы къ ихъ основанію, а также отнесся съ просьбою о по́ддержку въ повѣтовый выдѣлъ и въ староство. Повѣтовый выдѣлъ, тогды еще чистопольскій, даже не отвѣтилъ, староство же въ Турцѣ выдало циркуляръ къ всѣмъ громадамъ, щобы усилія филіи Общества въ основываніи ссыповъ збо́жа (шпихлеро́въ) по́ддержали. Вслѣдствіе сего въ повѣтѣ возникло много ссыпо́въ, но вслѣдствіе нерадѣнія громадскихъ начальствъ, многіи изъ нихъ заснѣтились...

Въ области филіи есть три пожичковыи касы. На жаль, заробковыи и доходовыи податки, накладаемыи на такіи касы, спиняютъ ихъ розвитіе.

Изъ бо́льше важныхъ дѣлъ, которыи исполнила филія, головно трудами ея долголѣтнёго предсѣдателя, о. С. В. Саламона, слѣдуе по́днести: Основаніе русскихъ шко́лъ въ селахъ; учрежденіе стацій жеребцёвъ; розведеніе расового скота; устройство музыкально-декляматорскихъ вечеро́въ; роздача запомогъ бѣднымъ ученикамъ; выхлопотанье статуто́въ „Червоного Креста“ на русско́мъ языцѣ. Выдѣлъ филіи внёсъ также въ староство жалобу на чрезмѣрное истребленіе лѣсо́въ. Староство звернуло жалобу съ примѣчаніемъ, що филія Общества им. М. Качковского не въ правѣ вносити такіи жалобы. Вслѣдствіе рекурса, намѣстничество однако рѣшило, що каждое, закономъ признанное Общество, въ правѣ вносити прошенія или представленія, если они не противятся общимъ законамъ. Филія числитъ въ настоящую пору 94 членовъ, а въ окрузѣ ея находятся 2 читальни.

Филія Устрики дольныи.

Филія Общества им. М. Качковского въ Устрикахъ дольнихъ о́ткрыта 10 (н. ст.) апрѣля 1884 г., головно за стараніемъ о. Г. А. Полянского. Состоявшоеся того-же дня собраніе

членѣвъ филіи выбрало въ первый выдѣлъ: Декана о. М. Мигуловича (предсѣдателемъ); о. Ѳ. Карпяка (мѣстопредсѣдателемъ); о. Г. А. Полянского (секретаремъ); К. Пужаковского (касіеромъ); членами выдѣла: о. В. Габлу, С. Биневича и І. Тарчанина.

3 (н. ст.) сентября того-же года выдѣлъ устроилъ въ Устрикахъ дольныхъ для членѣвъ филіи музыкально-декляматорскій вечеръ съ лекціею „О господарствѣ," которую прочиталъ о. Г. А. Полячскій.

Второе собраніе, состоявшоеся 13(25) марта 1885 г., выбрало слѣдующій выдѣлъ: о. В. Габла (предсѣдатель); о. Ѳ. Карпякъ (мѣстопредсѣдатель); о. Г. А. Полянскій (секретарь); К. Пужаковскій (касіеръ); члены выдѣла: о. Ѳ. Глушкевичъ, С. Биневичъ, І. Тарчанинъ.

Собраніе, ѣтбывшоеся 1(13) апрѣля 1887 г., выбрало въ выдѣлъ: о. В. Габлу (предсѣдателемъ); о. Ѳ. Карпяка (мѣстопредсѣдателемъ); о. Ѳ. Глушкевича (секретаремъ); о. А. Чайковского (касіеромъ); членами выдѣла: о. І. Голіяна, С. Биневича и І. Тарчанина. Послѣ того собранія прочиталъ о. Ѳ. Глушкевичъ лекцію „О ощадности."

Въ 1888 г. ѣтбылось 19(31) мая собраніе съ лекціею о. Ѳ. Глушкевича: „О охоронѣ звѣрятъ."

Слѣдующое собраніе состоялось 8(20) іюня 1889 г., съ лекціею „О народнѣмъ просвѣщеніи." Въ выдѣлъ были выбраны: о. І. Куновскій (предсѣдатель); о. Ѳ. Карпякъ (мѣстопредсѣдатель); о. Ѳ. Глушкевичъ (секретарь); о. А. Чайковскій (касіеръ); члены выдѣла: о. Н. Чайковскій, С. Брыкъ и А. Тарчанинъ.

Въ собраніи 11 (н. ст.) іюня 1890 г. былъ выбранъ слѣдующій выдѣлъ: о. Ѳ. Карпякъ (предсѣдатель); о. І. Куновскій (мѣстопредсѣдатель); о. Ѳ. Глушкевичъ (секретарь); о. Г. Макаръ (касіеръ); члены выдѣла: о. Н. Чайковскій, С. Брыкъ и А. Тарчанинъ. Послѣ переселенія о. Ѳ. Грушкевича въ другую окрестность, секретаремъ выдѣла былъ о. С. Козѣй.

Собраніе 15(27) іюня 1891 г. ѣтбылось съ поучительною лекціею. Въ выдѣлъ были выбраны: о. Ѳ. Карпякъ (предсѣдатель); о. І. Куновскій (мѣстопрѣдсѣдатель); о. Е. Витошинскій (секретарь и касіеръ); члены выдѣла: о. Н. Чайковскій, о. А. Габла, І. Демкѣвъ и А. Курникъ.

Послѣ переселенія о. Ѳ. Карпяка изъ Устрикъ дольнихъ въ Белзъ, предсѣдателемъ въ собраніи 17(29) іюня 1893 г. былъ выбранъ о І. Куновскій; секретаремъ о. С. Козѣй; остальныи члены выдѣла — якъ высше.

Собраніе 6(18) іюня 1894 г. выбрало слѣдующій выдѣлъ: о. М. Мигуловичъ (предсѣдатель); о. Е. Витошинскій (мѣстопредсѣдатель); о. С. Козѣй (секретарь и касіеръ); члены вы-

дѣла: о. А. Чайковскій; о. Г. Макаръ; И. Демковъ; А. Курникъ и А. Михневичъ.

Въ собраніи, бтбывшбмся 3(15) января 1896 г., вбйшли въ выдѣлъ: о. М. Мигуловичъ (предсѣдатель); о. А. Габла (мѣстопредсѣдатель); о. А. Чайковскій (секретарь); члены выдѣла: о. Н. Чайковскій, И. Демкбвъ, Н. Заяцъ, А. Михневичъ, И. Войтовичъ и М. Юркбвъ.

Собраніе 11 (н. ст.) января 1897 г. выбрало въ выдѣлъ: о. Н. Чайковского (предсѣдателемъ); И. Демкова (мѣстопредсѣдателемъ); о. А. Чайковского (секретаремъ); членами выдѣла; о. А. Габлу; о. Ѳ. Грабца; М. Фецину; И. Войтовича и Н. Заяца.

Въ собраніи, состоявшбмся 3(15) марта 1898 г., были выбраны: о. Н. Чайковскій (предсѣдатель); о. М. Мигуловичъ (мѣстопредсѣдатель); о. І. Билинскій (секретарь); членами выдѣла: о. Е. Витошинскій, о. Г. Макаръ, Н. Заяцъ и І. Тарчанинъ.

Послѣднёе собраніе состоялось 4 (н. ст.) апрѣля 1899 г. Оно выбрало о. Н. Чайковского (предсѣдателемъ); о. М. Мигуловича (мѣстопредсѣдателемъ и касіеромъ); о. І. Билинского (секретаремъ); въ члены выдѣла: о, І. Венгриновича, Ив. Лукача, М. Фецину и Н. Заяца.

Филія въ Устрикахъ дольныхъ совѣстно исполняе свои обязанности въ виду народа и центрального выдѣла и, якъ другіи дѣятельныи филіи, содѣйствуе просвѣщенію народа въ религійнбмъ и русскбмъ дусѣ. Филія числитъ въ настоящую пору 102 члены.

Филія Яворбвъ.

Филія Общества им. М. Качковского въ мѣстечку Яворовѣ основана и бткрыта 9. (н. ст.) іюня 1876 г., трудами о. І. Лозинского, мѣстного приходника. Первый выдѣлъ филіи составляли: О. І. Лозинскій (предсѣдатель); о. С. Добрянскій (мѣстопредсѣдатель); о. М. Мудракъ (секретарь); члены выдѣла: о. П. Алѐксевичъ, о. Л. Любѣнецкій, М. Заяцъ, П. Вербенецъ, Я. Вышинскій, І. Гаранджа, О. Іессипъ, М. Яценьо, Н. Гасюкъ, Г. Гадзишинъ и Л. Вышинскій.

О собраніи членбвъ филіи, состоявшбмся 8(20) іюня 1880 г., нѣтъ близшихъ извѣстій.

Собраніе, состоявшееся 2(14) мая 1885 г., съ лекціею о. І. Лозинского „О патріотизмѣ," выбрало слѣдующій выдѣлъ: О. І. Лозинскій (предсѣдатель); о. Е. Грушкевичъ (мѣстопредсѣдатель); о. В. Насальскій (секретарь); члены выдѣла: о. С.

Добрянскій, о. І. Крушинскій, Я. Вышинскій, Г. Борисъ, М. Химка, О. Іессипъ, П. Геровскій, Ѳ. Калитякъ, С. Куцыкъ, М. Волощакъ.

Хотя филія и немного созывала собраній, но дѣятельнѡсть ея пѡдъ управленіемъ о. І. Лозинского была жива и благотворна. Послѣ смерти о. І. Лозинского, дѣлами Общества ревно занимался о. С. Петрикъ. Съ его переѣздомъ въ Дубецко филія перестала дѣйствовати, вслѣдствіе чего ея задачи, що-до доставки членамъ книжечокъ, перенялъ на себе центральный выдѣлъ.

Число членѡвъ Общества им. М. Качковского.

Ѡтъ основанія Общества по день 1(13) іюня 1899 г., Общество имѣло 12.175 членѡвъ. Въ теченіи 25 лѣтъ существованія Общества умерло 840 членѡвъ.

Имена членѡвъ, роспредѣливши ихъ по буквамъ, выказуютъ слѣдующіи цифры:

А	35	Л	349	Ф	375
Б	1180	М	613	Х	135
В	749	Н	557	Ц	65
Г	497	О	43	Ч	882
Д	787	П	547	Ш	196
Ж	72	Р	676	Щ	27
З	714	С	1083	Я	133
И	70	Т	426	Ю	14
К	1920	У	30		

Списокъ читаленъ состоящихъ членами Общества.

1. Читальня въ Цебловѣ
2. „ „ Жужелѣ
3. „ „ Махнѡвцѣ
4. „ „ Переводовѣ
5. „ „ Вербѣжѣ
6. „ „ Лабшинѣ
7. „ „ Заболотѡвцяхъ
8. „ „ Стокахъ
9. „ „ Боберцѣ
10. „ „ Харитонахъ
11. „ „ Маковиску
12. „ „ Нивочинѣ
13. Читальня въ Сажавѣ
14. „ „ Богородчанахъ старыхъ
15. „ „ Коршилѡвцяхъ
16. „ „ Богданѡвцѣ
17. „ „ Клебанѡвцѣ
18. „ „ Майданѣ
19. „ „ Тяпчѣ
20. „ „ Пѡдбережьѣ
21. „ „ Болшовѣ
22. „ „ Кунашовѣ
23. „ „ Ходачковѣ мал.

24. Читальня въ Смыкôвцяхъ
25. „ „ Черниловѣ рус.
26. „ „ Борôвцяхъ (Буковина)
27. „ „ Бортникахъ
28. „ „ Голешевѣ
29 „ „ Ракоболтахъ
30. „ „ Купчѣ
31. „ „ Мушкатôвцяхъ
32. „ „ Борщевѣ
33. „ „ Комарникахъ
34. „ „ Торкахъ
35. „ „ Бышовѣ
36. „ „ Тустановичахъ
37. „ „ Бѣлôмъ каменѣ
38. „ „ Розважѣ
39. „ „ Бѣлобожницѣ
40. „ „ Рудникахъ
41. „ „ Боську
42. „ „ Вербôвцѣ
43. „ „ Звинячѣ
44. „ „ Будзановѣ
45. „ „ Гаяхъ старобр.
46. „ „ Бучинѣ
47. „ „ Суходолахъ
48. „ „ Бродахъ
49. „ „ Пониковицѣ малой
50. „ „ Смôльнѣ
51. „ „ Черневѣ
52. „ „ Чагровѣ
53. „ „ Бѣлогорѣ
54. „ „ Демяновѣ
55. „ „ Серкахъ середн.
56. „ „ Настащинѣ
57. „ „ Зубрцѣ
58. „ „ Варяжѣ (село)
59. „ „ Велдѣжѣ
60. „ „ Станьковѣ
61. „ „ Миклашевѣ
62. „ „ Кальнôмъ
63. „ „ Витковѣ новôмъ
64. „ „ Вишенцѣ
65. „ „ Вишнêвчику
66. „ „ Гайворонцѣ
67. „ „ Томашôвцяхъ
68. Читальня въ Делѣевѣ
69. „ „ Тейсаровѣ
70. „ „ Берестянахъ
71. „ „ Пацыковѣ
72. „ „ Новоселицѣ
73. „ „ Выжницѣ (Буковина)
74. „ „ Черногузахъ
75. „ „ Вѣстовѣ
76. „ „ Гадинкôвцяхъ
77. „ „ Галичѣ
78. „ „ Комаровѣ
79. „ „ Залуквѣ
80. „ „ Остапкôвцяхъ
81. „ „ Острôвцѣ
82. „ „ Дашавѣ
83. „ „ Глибокой (Буковина)
84. „ „ Замостью
85. „ „ Перегноевѣ
86. „ „ Глубочку великôмъ
87. „ „ Курôвцяхъ
88. „ „ Суходолѣ
89. „ „ Зашковѣ
90. „ „ Трудовачѣ
91. „ „ Гологорахъ
92. „ „ Голгочѣ
93. „ „ Косташинѣ
94. „ „ Лѣскахъ
95. „ „ Гôльчѣ
96. „ „ Голынѣ
97. „ „ Вôлькахъ маз.
98. „ „ Стрѣльчѣ
99. „ „ Городенцѣ
100. „ „ Раковôмъ кутѣ
101. „ „ Рѣчичанахъ
102. „ „ Городку коло Львова
103. „ „ Горожанцѣ
104. „ „ Колодрубахъ
105. „ „ Окнѣ
106. „ „ Буцыкахъ
107. „ „ Грушовѣ
108. „ „ Гусаковѣ

109. Читальня въ Черепинѣ
110. „ „ Делятинѣ
111. „ „ Плотичѣ
112. „ „ Денисовѣ
113. „ „ Ромашôвцѣ
114. „ „ Джуринѣ
115. „ „ Грушевѣ
116. „ „ Сельцѣ белзск.
117. „ „ Добротворѣ
118. „ „ Стриганцяхъ
119. „ „ Боброѣдахъ
120. „ „ Лавриковѣ
121. „ „ Струтинѣ выжнêмъ
122. „ „ Долинѣ
123. „ „ Дрогобычѣ
124. „ „ Лишнѣ
125. „ „ Модричѣ
126. „ „ Дроговыжѣ
127. „ „ Грибовичахъ
128. „ „ Чемеринцяхъ
129. „ „ Дзвинячѣ
130. „ „ Павлокомѣ
131. „ „ Іезуполѣ
132. „ „ Стрептовѣ
133. „ „ Соколовѣ
134. „ „ Гнѣздычевѣ
135. „ „ Цуцылôвцяхъ
136. „ „ Волицѣ гнѣздычевск.
137. „ „ Замочку
138. „ „ Сопошинѣ
139. „ „ Винникахъ
140 „ „ Жолтанцяхъ
141. „ „ Колоденцѣ
142. „ „ Валявѣ
143. „ „ Вышатичахъ
144. „ „ Болестращичахъ
145. „ „ Журавицѣ
146. „ „ Мельничѣ
147. „ „ Бояновѣ
148. „ „ Журавнѣ
149. „ „ Любшѣ
150. „ „ Сулятичахъ
151. „ „ Цуцыловѣ
152. Читальня въ Чехахъ
153. „ „ Кадлубискахъ
154. „ „ Заболотцяхъ
155. „ „ Зборѣ
156. „ „ Завадцѣ) 2 читальни
157. „ „ Завадцѣ)
158. „ „ Верхнѣ
159. „ „ Гнильчѣ
160. „ „ Носовѣ
161. „ „ Заставнѣ
162. „ „ Марковой
163. „ „ Заваловѣ
164. „ „ Загôрьѣ
165. „ „ Убинѣ
166. „ „ Новосêлкахъ лѣсныхъ
167. „ „ Мшанцѣ
168. „ „ Видиновѣ
169. „ „ Карловѣ
170. „ „ Княжьѣ
171. „ „ Пекарнѣ
172. „ „ Зарудьѣ
173. „ „ Озерянцѣ
174. „ „ Урловѣ
175. „ „ Одреховѣ
176. „ „ Товтрахъ
177. „ „ Чернихôвцяхъ
178. „ „ Вернякахъ
179. „ „ Соколовѣ
180. „ „ Бурковѣ
181. „ „ Золотникахъ
182. „ „ Струтинѣ
183. „ „ Грабкôвцяхъ
184. „ „ Иваньи пустôмъ
185. „ „ Игровицѣ
186. „ „ Ивачевѣ гор.
187. „ „ Ивачевѣ дол.
188. „ „ Испасѣ
189. „ „ Испасѣ-Дуброва
190. „ „ 2 Калушѣ
191. „ „ Калушѣ-„Ранняя Зоря“

192. Читальня въ Кропивнику
193. „ „ Подмихайлѣ
194. „ „ Добровлянахъ
195. „ „ Мостищѣ
196. „ „ Подгоркахъ
197. „ „ Загорьѣ близъ Калуша
198. „ „ Хотѣни
199. „ „ Студѣнцѣ
200. „ „ Тужиловѣ
201. „ „ Копанкахъ
202. „ „ Камѣнцѣ-Старе село
203. „ „ Таданьѣ
204. „ „ Камѣнцѣ струмил.
205. „ „ Ясеницѣ русской
206. „ „ Дерновѣ
207. „ „ Рудѣ
208. „ „ Щитовцяхъ
209. „ „ Касперовцяхъ
210. „ „ Выровѣ
211. „ „ Батятичахъ
212. „ „ Псарахъ
213. „ „ Кнѣгиничахъ
214. „ „ Дмухавцѣ
215. „ „ Тавровѣ
216. „ „ Покропивнѣ
217. „ „ Толмачику
218. „ „ Вербѣжѣ ниж.
219. „ „ Коломыѣ городъ
220. „ „ Испасѣ близъ Коломыи
221. „ „ Кійданчѣ
222. „ „ Подгайчикахъ
223. „ „ Корничѣ
224. „ „ Коломыѣ передмѣстье надворнянское
225. „ „ Бобровникахъ
226. „ „ Ловчицяхъ
227. „ „ Хишевичахъ
228. „ „ Конюхахъ
229. „ „ Коцюбинцяхъ
230. Читальня въ Коропцѣ
231. „ „ Корчминѣ
232. „ „ Корчевѣ
233. „ „ Стаяхъ
234. „ „ Коршевѣ
235. „ „ Москалевцѣ
236. „ „ Кливодинѣ
237. „ „ Суховерховѣ
238. „ „ Витилѣвцѣ
239. „ „ Валявѣ
240. „ „ Кривенькомъ
241. „ „ Боссирахъ
242. „ „ Коцюбинчикахъ
243. „ „ Малновской Волѣ
244. „ „ Кальниковѣ
245. „ „ Краковцѣ
246. „ „ Краковѣ
247. „ „ Скниловѣ
248. „ „ Красномъ
249. „ „ Бортковѣ
250. „ „ Сторонибабахъ
251. „ „ Красномъ коло Перегинска
252. „ „ Сельцѣ белзскомъ
253. „ „ Маджарцѣ
254. „ „ Кривчѣ гор.
255. „ „ Бабинцяхъ
256. „ „ Крыницѣ
257. „ „ Панковцахъ зел.
258. „ „ Кошелевѣ
259. „ „ Звертовѣ
260. „ „ Нагорцяхъ
261. „ „ Сулимовѣ
262. „ „ Передримѣхахъ вел.
263. „ „ Гребенцяхъ
264. „ „ Новомъ селѣ
265. „ „ Курянахъ
266. „ „ Кобакахъ
267. „ „ Кутахъ
268. „ „ Ланчинѣ

269. Читалня въ Иванбвцяхъ
270. „ „ Дубнѣ
271. „ „ Липицѣ дол.
272. „ „ Липицѣ гор.
273. „ „ Свистельникахъ
274. „ „ Божиковѣ
275. „ „ Кустынѣ
276. „ „ Батыевѣ
277. „ „ Головецку дол.
278. „ „ Лукавцѣ надъ Серетомъ
279. „ „ Иваникбвцяхъ
280. „ „ Любачевѣ
281. „ „ Опацѣ
282. „ „ Стинавѣ выжн.
283. „ „ Кокошинцяхъ
284. „ „ Пристанѣ
285. „ „ Ляшковѣ
286. „ „ Ляцкбмъ вел.
287. „ „ Рѣпнику
288. „ „ Петрушой Волѣ
289. „ „ Лучицяхъ
290. „ „ Добромѣркахъ
291. „ „ Гущанцѣ
292. „ „ Тумирѣ
293. „ „ Переровѣ
294. „ „ Матѣевцяхъ
295. „ „ Мацошинѣ
296. „ „ Поздячѣ
297. „ „ Худикбвцяхъ
298. „ „ Волкбвцяхъ
299. „ „ Дроздовичахъ
300. „ „ Микулинцяхъ
301. „ „ Деревлянахъ
302. „ „ Милятинѣ старбмъ
303. „ „ Рѣпневѣ
304. „ „ Ласкбвцахъ
305. „ „ Задаровѣ
306. „ „ Монастырискахъ
307. „ „ Долгбмъ
308. „ „ Лѣсовичахъ
309. „ „ Пакости
310. Читалня въ Черневѣ ad Мостиска
311. „ „ Ляшкахъ гостинныхъ
312. „ „ Годыняхъ
313. „ „ Тырявѣ сольн.
314. „ „ Мшанѣ
315. „ „ Соколѣ
316. „ „ Вербовѣ
317. „ „ Негбвцахъ
318. „ „ Герасимовѣ
319. „ „ Нижанковичахъ
320. „ „ Трущовичахъ
321. „ „ Городиславичахъ
322. „ „ Николаевѣ близъ Боберки
323. „ „ Пбдсосновѣ
324. „ „ Стремильчѣ
325. „ „ Розвадовѣ
326. „ „ Гонятичахъ
327. „ „ Устьѣ
328. „ „ Надѣтичахъ
329. „ „ Веринѣ
330. „ „ Черницѣ
331. „ „ Горожаннѣ малой
332. „ „ Новицѣ
333. „ „ Новицѣ чит. „Просвѣты“
334. „ „ Шельпакахъ
335. „ „ Лозбвцѣ
336. „ „ Гущанкахъ
337. „ „ Голошинцяхъ
338. „ „ Шилахъ
339. „ „ Козарахъ
340. „ „ Обертинѣ
341. „ „ Чортбвцѣ
342. „ „ Якубовцѣ
343. „ „ Оплбтску
344. „ „ Ожидовѣ
345. „ „ Озерной
346. „ „ Цѣшкахъ

347. Читальня въ Кутахъ близъ Золочева
348. „ „ Олешовѣ
349. „ „ Ольшаницѣ близъ Золочева
350. „ „ Березовицѣ великой
351. „ „ Островѣ близъ Тернополя
352. „ „ Буцневѣ
353. „ „ Себечовѣ
354. „ „ первая въ Боратинѣ
355. „ „ вторая въ Боратинѣ
356. „ „ Скопо̂вцѣ
357. „ „ Перегинску
358. „ „ Небыловѣ
359. „ „ Сливкахъ
360. „ „ Во̂льчѣ
361. „ „ Коровникахъ
362. „ „ Цыковѣ
363. „ „ Бушковичкахъ
364. „ „ Поповичахъ
365. „ „ Волковѣ
366. „ „ Боршовѣ
367. „ „ Бѣлцѣ
368. „ „ Пикуличахъ
369. „ „ Негрибцѣ
370. „ „ Рыковѣ
371. „ „ Плуговѣ
372. „ „ Красносельцяхъ
373. „ „ Плѣснянахъ
374. „ „ Чайковичахъ
375. „ „ Купновичахъ
376. „ „ Чернило̂вцѣ
377. „ „ Голгочѣ
378. „ „ Мозоло̂вцѣ
379. „ „ Вербовѣ
380. „ „ Станимірѣ
381. „ „ Ясеновѣ
382. „ „ По̂дгорцяхъ
383. „ „ По̂дкаменѣ ad Броды
384. Читальня въ Черницѣ
385. „ „ Панасо̂вцѣ
386. „ „ Вислобокахъ
387. „ „ Ременовѣ
388. „ „ По̂длѣскахъ мал.
389. „ „ Стронятинѣ
390. „ „ Порховѣ
391. „ „ Махно̂вцахъ
392. „ „ Годовѣ
393. „ „ Чижовѣ
394. „ „ Дубьѣ
395. „ „ Волохахъ
396. „ „ Порохнику
397. „ „ Угорцѣ
398. „ „ Пробо̂жнѣ
399. „ „ Путиловѣ
400. „ „ Королевѣ русской
401. „ „ Розгадовѣ
402. „ „ Урманѣ
403. „ „ Рѣчицѣ близъ Равы русской
404. „ „ Махновѣ
405. „ „ Дмитровѣ
406. „ „ Ператинѣ
407. „ „ Радиховѣ
408. „ „ Сосницѣ
409. „ „ Халупкахъ дусовск.
410. „ „ Дусо̂вцахъ
411. „ „ Пиновичахъ
412. „ „ Пуковѣ
413. „ „ Бабинцахъ
414. „ „ Залановѣ
415. „ „ Яно̂вцѣ
416. „ „ Сваричевѣ
417. „ „ Рожнѣтовѣ
418. „ „ Цѣневѣ
419. „ „ Струтинѣ нижнѣмъ
420. „ „ Крупску
421. „ „ Романо̂вцѣ
422. „ „ Звенигородѣ
423. „ „ Романовѣ
424. „ „ Подгородищѣ

425. Читальня въ Ростокахъ
426. „ „ Коропужѣ
427. „ „ Синявѣ
428. „ „ Рогôзнѣ (Бук.)
429. „ „ Бабинѣ
430. „ „ Самборѣ
431. „ „ Кульчицяхъ
432. „ „ Зарубинцяхъ
433. „ „ Позанцѣ
434. „ „ Колодѣевцѣ
435. „ „ Сколемъ (селѣ)
436. „ „ Черемховѣ
437. „ „ Ракôвчику
438. „ „ Слободѣ
439. „ „ Краснôмъ близъ Сморжа
440. „ „ Снятинѣ
441. „ „ Гаврилôвцѣ
442. „ „ Сокалѣ
443. „ „ Потурицѣ
444. „ „ Ильковичахъ
445. „ „ Конотопахъ
446. „ „ Теляжѣ
447. „ „ Ульвôвку
448. „ „ Бараньихъ перетокахъ
449. „ „ Скоморохахъ
450. „ „ Опôльску
451. „ „ Горбковѣ
452. „ „ Войславичахъ
453. „ „ Рѣчцѣ близъ Коссова
454. „ „ Дѣдушичи мал
455. „ „ Дѣдушичи вел.
456. „ „ Турьѣ велик.
457. „ „ Грольнѣ
458. „ „ Козôвцѣ
459. „ „ Сороцку
460. „ „ Волокахъ
461. „ „ Ставчанахъ (Буков.)
462. „ „ Пôдбужѣ
463. „ „ Опришôвцяхъ
464. „ „ Оровѣ
465. „ „ Шоломыѣ
466. Читальня въ Старôмъ мѣстѣ
467. „ „ Стобнѣ.
468. „ „ Дараховѣ
469. „ „ Миловањѣ
470. „ „ Долголуцѣ
471. „ „ Добрянахъ
472. „ „ Завадовѣ
473. „ „ Стрыѣ на Ланахъ)
474. „ „ Семигиновѣ
475. „ „ Любѣнцяхъ
476. „ „ Грабôвцѣ
477. „ „ Стрѣлискахъ новыхъ
478. „ „ Стрѣлискахъ старыхъ
479. „ „ Грусятичахъ
480. „ „ Долгомостискахъ
481. „ „ Бортятинѣ
482. „ „ Дытятичахъ
483. „ „ Суроховѣ
484. „ „ Ветлинѣ
485. „ „ Сухоставѣ
486. „ „ Собятинѣ
487. „ „ Высоцку
488. „ „ Схôдницѣ
489. „ „ Теплицяхъ
490. „ „ Баричѣ
491. „ „ Дулибахъ
492. „ „ Браткôвцяхъ
493. „ „ Тартаковѣ
494. „ „ Копытовѣ
495. „ „ Лещатовѣ
496. „ „ Иванôвцѣ
497. „ „ Теребовлѣ
498. „ „ Кипячцѣ
499. „ „ Буцневѣ
500. „ „ Драганôвцѣ
501. „ „ Честиловѣ
502. „ „ Домаморичѣ
503. „ „ Бѣлой
504. „ „ Слободѣ ad Терн.
505. „ „ Дубкôвцяхъ

506. Читальня въ Сорокахъ
507. „ „ Раштôвцахъ
508. „ „ Тоустôмъ
509. „ „ Палагичахъ
510. „ „ Грушкахъ
511. „ „ Толмачѣ
512. „ „ Деревнѣ
513. „ „ Тыличѣ
514. „ „ Ольшаницѣ близъ Тысьменицѣ
515. „ „ Желдцѣ
516. „ „ Угереску
517. „ „ Пôддубцяхъ
518. „ „ Новосêлкахъ кард.
519. „ „ Вербицѣ
520. „ „ Угриновѣ
521. „ „ Хоробровѣ
522. „ „ Иновичахъ
523. „ „ Петриловѣ
524. „ „ Ходоровѣ
525. „ „ Залесцахъ ad Ходорôвъ
526. „ „ Новосêлцяхъ ad Ходорôвъ
527. „ „ Нестаничахъ
528. „ „ Павловѣ
529. „ „ Клювинцяхъ
530. „ „ Хотимірѣ
531. „ „ Чернôвцяхъ
532. „ „ Чернôвцяхъ вел.
533. „ „ Черхавѣ
534. „ „ Бѣлой ad Чорткôвъ

Читальня въ Бѣлой вторая
536. „ „ Гуменцѣ
537. „ „ Никонкоичахъ
538. „ „ Островѣ ad Щирецъ.
539. „ „ Костарôвцяхъ
540. „ „ Яблоновѣ
541. „ „ Мышинѣ
542. „ „ Яжовѣ стар.
543. „ „ Яворовѣ (передмѣстье)
544. „ „ Чернилявѣ
545. „ „ Ягольницѣ стар.
546. „ „ Долинѣ ad Ягольница
547. „ „ Нагорянцѣ
548. „ „ Ягольницѣ (городъ)
549. „ „ Хомякôвцѣ
550. „ „ Дубровицѣ
551. „ „ Лозинѣ
552. „ „ Костеневѣ
553. „ „ Ярославѣ
554. „ „ Ярычевѣ старôмъ
555. „ „ Дѣдиловѣ
556. „ „ Руданцахъ
557. „ „ Корчминѣ
558. „ „ Яструбичяхъ
559. „ „ Старôмъ мѣстѣ

Приходы и росходы Общества

за послѣдніи 20 лѣтъ.

		приходъ	росходъ	переносъ
31/12	1878	3215	3157	58 зр.
15/9	1879	3,494·66	3,395·47	99·19
9/9	1880	3,398·27	2,878·17	520·10
25/9	1881	3,095·61	2,806·01	289·60
21/8	1882	2,853·18	2,512·59	340·59
15/9	1883	2,863·91	2,507·56	356·35
16/9	1884	3,559·24	2,518·86	740·38
1/9	1885	3,778·80	3,451·02	327·78
1/9	1886	3,211·22	2,739·39	471·83
31/8	1887	5,522·16	5,287·61	234·55
2/9	1888	5,838·15	5,380·63	457·52
12/9	1889	6,258·38	5,375·91	882·47
28/8	1890	6,387·50	5,586·79	800·71
24/8	1891	6,552·96	5,802·64	750·32
22/8	1892	7,762·06	7,207·54	554·62
13/9	(1893 и 1894)	15,805·32	12,393·95	3411·37
3/9	1896 (за 1895 и 1896)	17,409·10	13,192·75	4216·35
2/9	1897	12,103·83	7,144·08	4959·75
25/8	1898	12,607·44	6,645·76	5961·68
11/7	1899	15,463·29	5,606·82	9856·47

Предсѣдатели Общества им. М. Качковского.

Первымъ предсѣдателемъ нашого Общества былъ его основатель, о. И. Наумовичъ. Понеже однако онъ, яко приходникъ въ Скалатѣ и посолъ державной думы, не могъ присутствовати на засѣданіяхъ центрального выдѣла, то его заступали мѣстопредсѣдатели. Мѣстопредсѣдателями Общества, во время его пребыванія въ Коломыѣ, были: Въ 1874 г. М. И. Бѣлоусъ, редакторъ „Русской Рады“ и властитель реальности въ Коломыѣ; въ 1875 г. Гр. Кузьма, въ то время ц. к. адъюнктъ повѣтового суда въ Коломыѣ, нынѣ-же совѣтникъ высшого краевого суда во Львовѣ.

Наше Общество переселилось въ январѣ 1876 года во Львовъ. Отбывшееся 8(20) января того-же года во Львовѣ (въ тѣсномъ помѣщеніи Общества „Академическій Кружокъ“) общое собраніе выбрало предсѣдателемъ о. И. Наумовича.

Мѣстопредсѣдателемъ, по выбору центрального выдѣла, былъ д-ръ Е. А. Мироновичъ. Онъ заступалъ предсѣдателя до іюня 1875 г. Послѣ выѣзда д-ра Е. А. Мироновича изъ Львова, выдѣлъ выбралъ мѣстопредсѣдателемъ В. М. Площанского, редактора „Слова.“ В. М. Площанскій заступалъ о. И. Наумовича въ веденіи дѣлъ Общества отъ 1(13) іюня 1876 г. до 20 сентября (2 октября) 1877 г. Общое собраніе членовъ Общества, состоявшоеся во Львовѣ 20 сентября (2 окт.) 1877 г., выбрало предсѣдателемъ В. М. Площанского. В. М. Площанскій былъ предсѣдателемъ Общества до общого собранія въ Коломыѣ, состоявшогося 4(16) сентября 1880 г. Упомянутое общое собраніе выбрало предсѣдателемъ Общества крылошанина и приходника Успенской церкви во Львовѣ, о. Ѳ. М. Павликова. Ѳ. М. Павликовъ исполнялъ должность предсѣдателя Общества до 24 сентября (4 октября) 1884 г. Отбывшоеся того дня общое собраніе членовъ Общества въ Тернополѣ выбрало предсѣдателемъ Б. А. Дѣдицкого, который до нынѣ стоитъ во главѣ нашого народного Братства.

Тутъ слѣдуе примѣтити, що, якъ предсѣдатель, такъ и всѣ члены центрального выдѣла, подобно тому якъ предсѣдатели и члены филіальныхъ выдѣловъ, свои должности въ Обществѣ исполняютъ безкорыстно, ибо не берутъ за то ніякого вознагражденія.

Венедиктъ Михайловичъ Площанскій.

Вторый предсѣдатель нашого Общества, Венедиктъ Михайловичъ Площанскій, родился въ Калушѣ, повѣтовомъ городѣ Галичины, 11(23) марта 1834 г. Его отецъ былъ гражданиномъ въ мѣстечку Рожнятовѣ. В. М. Площанскій получилъ первоначальное образованіе въ Калушѣ и въ Станиславовѣ, во Львовѣ же обучался предметамъ нѣмецкой гимназіи и французскому языку и посѣщалъ университетскіи студіи на философскомъ факультетѣ, а именно по предметамъ педагогіи, философіи, класической филологіи, древне-русской и польской литературъ и римской исторіи.

До поступленія въ редакцію русской газеты „Слово,“ В. М. Площанскій занимался въ званіи домашняго учителя у галицкихъ помѣщиковъ. Съ 1 января 1868 г. по 9 іюня 1871 г. онъ былъ головнымъ сотрудникомъ, затѣмъ по 18 августа 1887 г. редакторомъ и издателемъ газеты „Слово.“ Въ 1882 г. В. М. Площанскій былъ, разомъ съ другими выдающимися австро-русскими дѣятелями, по подозрѣнію въ государствен-

ной измѣнѣ арестованъ и пробылъ 6 мѣсяцевъ въ слѣдствѣ, а 5 мѣсяцевъ въ тюрьмѣ вслѣдствіе приговора за нарушеніе публичного спокойствія.

До упомянутого процеса В. М. Площанскій былъ домовладѣльцемъ во Львовѣ, но сей процесъ такъ его матерьяльно розорилъ, що онъ былъ принужденъ не тôлько продати дôмъ, но и въ послѣдствіи прекратити изданіе газеты „Слово,“ ко-

торая отъ 1861 до 1887 г. высоко держала русское знамя въ Галичинѣ и долгое время была единственнымъ органомъ, просвѣщавшимъ галицко-русскій народъ въ русскôмъ дусѣ и мужественно защищавшимъ народныи права Галицкой Руси.

Послѣ прекращенія „Слова,“ В. М. Площанскій переселился въ Россію. Съ кôнца 1887 до весны 1888 г. онъ проживалъ въ Петербурзѣ, съ 24 марта же 1888 г. онъ состоитъ членомъ Виленской Комисіи для розбора и изданія древнихъ

актѣвъ. Кромѣ сего, съ 3 марта 1894 г., онъ исполняе должность отдѣльного цензора по внутренней цензурѣ для всего сѣверо-западного края и живе въ столицѣ литовской Руси, Вильнѣ.

Во время своего пребыванія во Львовѣ, В. М. Площанскій состоялъ членомъ всѣхъ истинно-русскихъ Обществъ, въ которыхъ исполнялъ почетныи должности предсѣдателя, секретаря, настоятеля бурсы и пр. Яко редакторъ „Слова“ и преемникъ его основателя, Б. А. Дѣдицкого, В. М. Площанскій положилъ великіи заслуги для русско-народного дѣла въ Галичинѣ. Яко членъ львѣвскихъ русскихъ Обществъ, онъ усердно занимался ихъ дѣлами и не жалѣлъ ни труда, ни издержекъ, щобы оживити ихъ дѣятельность. Предсѣдателемъ Общества им. М. Качковского онъ былъ избранъ въ 1877 году и занималъ ту почетную, но и трудную должность съ пользою для розвитія Общества до 1880 года.

Литературная дѣятельность В. М. Площанского не ограничалась одними газетамы и политическими статьями. Первымъ произведеніемъ его пера была появившаяся въ 1862 г. патріотическая брошура „Галицкій Русинъ.“ В. М. Площанскій занимался и занимаеся головно исторіею и археологіею Галицкой и Западной Руси. Въ „Словѣ“ (1868—1887) напечатаны его монографіи нѣкоторыхъ мѣстностей Галицкой Руси. За время 1888 до 1889 г. онъ собралъ, списалъ и обработалъ богатыи матеріалы изъ древнихъ русскихъ и латинскихъ актовыхъ книгъ Виленского архива 15 до 18 вѣка; два томы тѣхъ актовъ, съ обширными предисловіями, уже изданы (1892 и 1896), третій же томъ находится въ печати. Вскорѣ появится также первая часть его труда: „Новыя изслѣдованія о Холмской Руси.“ В. М. Площанскій сотрудничалъ также въ „Виленскѣмъ Вѣстнику“, въ „Литовскихъ Епархіяльныхъ Вѣдомостяхъ,“ въ „Варшавскѣмъ Дневнику,“ въ Холмско-Варшавскѣмъ Епархіяльнѣмъ Вѣстнику“ и другихъ газетахъ, въ которыхъ часто описывалъ настоящое положеніе Галицкой Руси.

Проживаючи вдали отъ своей ближайшой родины, Галицкой Руси, В. М. Площанскій продолжае по прежнему интересоватись ея судьбами и принимае живое и сердечное участіе въ ея радостяхъ и печаляхъ.

Третій предсѣдатель Общества:

Ѳеофилъ М. Павликовъ.

Крылошанинъ и приходникъ Успенской церкви во Львовѣ, о. Ѳ. М. Павликовъ, принадлежитъ къ тѣмъ немногимъ, оставшимся при жизни, галицко-русскимъ дѣятелямъ, которыи

принимали живое участіе въ возрожденіи Галицкой Руси въ 1848 г. и которыхъ мы называемъ ветеранами-патріотами.

Онъ родился 7 августа 1821 г., въ городѣ Бережанахъ, где его отецъ, Михаилъ, былъ приходникомъ и деканомъ. Тамъ-же, въ Бережанахъ, о. Ѳ. М. Павликовъ кончилъ нормальныи и гимназіальныи школы. Окончивши во Львовѣ въ 1843 г. философію и богословскіи науки, о. М. Ѳ. Павликовъ повѣнчался съ дѣвицею Іосифою Янкевичъ, послѣ чого епи-

скопъ Григорій Яхимовичъ посвятилъ его въ 1846 г. въ санъ священника. Первое мѣстце душпастырства о. Ѳ. М. Павликова было мѣстечко Дунаевъ. По смерти отца однако, о. Ѳ. М. Павликовъ переселился въ Бережаны, где уже въ памятномъ 1848 г. былъ назначенъ приходникомъ. Съ той поры начинаеся плодотворная дѣятельность о. Ѳ. М. Павликова, яко священника и русского патріота. Въ Бережанахъ онъ былъ

учителемъ и одно время заступникомъ директора головной народной школы, а ôтъ 1849 до 1853 г. первымъ учителемъ русского языка въ гимназіи.

Въ 1858 г. о. Ѳ. М. Павликовъ переселился во Львовъ на приходника Успенской церкви. Тутъ ôнъ былъ отличенъ крылошанскими одеждами и назначенъ референтомъ митрополичой консисторіи. Заявивши себе еще въ Бережанахъ ревнымъ русскимъ патріотомъ, о. Ѳ. М. Павликовъ былъ въ 1861 г. выбранъ посломъ въ соймъ изъ сельскихъ громадъ бережанского и перемышлянского повѣтôвъ. Яко посолъ ôнъ выступалъ всегда смѣло въ оборонѣ русского народа и его правъ. Въ 1867 г. его снова выбрали въ соймъ сельскіи громады повѣта пôдгаецкого, а въ 1870 г., по разъ третій, громады повѣтôвъ белзского, угнôвского и сокальского. Кромѣ того сельскіи громады повѣтôвъ рогатинского, бережанского и пôдгаецкого выбрали его въ 1873 г. посломъ въ державную думу.

Живая дѣятельность о. Ѳ. М. Павликова въ соймѣ и державной думѣ выдвигнула его на достоинство предсѣдателя политичного Общества „Русская Рада“ во Львовѣ, основанного въ 1848 г., а преобразованного въ 1870 г. Яко предсѣдатель сего Общества въ 1875 г., ôнъ не мало потрудился въ корысть русского дѣла. Кромѣ сего о. Ѳ. М. Павликовъ состоялъ и состоитъ членомъ всѣхъ истинно русскихъ Обществъ въ Галичинѣ и часто былъ выбираемъ въ члены ихъ управленій и выдѣлôвъ. Ôтличаясь представительностью, умомъ, звучнымъ голосомъ и замѣчательнымъ краснорѣчіемъ, о. Ѳ. М. Павликовъ былъ и есть еще до нынѣ, не смотрячи на преклонный вѣкъ, выдающимся дѣятелемъ въ Галицкой Руси. Яко предсѣдатель нашого Общества ôтъ 1880 до 1884 г., а потôмъ до нынѣ членъ его центрального выдѣла, о. Ѳ. М. Павликовъ много потрудился въ пользу его и въ пользу просвѣщенія русского народа.

Четвертый предсѣдатель Общества:

Богданъ А. Дѣдицкій.

Послѣ имени И. Наумовича, имя Б. А. Дѣдицкого есть найпопулярнѣйшимъ въ Галицкой Руси, и то не лишь для того, що имя Б. А. Дѣдицкого яко отвѣтственного редактора книжечокъ Общества им. М. Качковского, печатаеся на сотняхъ тысячъ экземплярôвъ тѣхъ книжечокъ, но также для того, що ôнъ трудился 50 лѣтъ на нивѣ галицко-русской литературы, написалъ и издалъ множество цѣнныхъ сочиненій,

которыи въ высокой степени причинились до народного возрожденія Галицкой Руси. Имя Б. А. Дѣдицкого извѣстно и въ великой Руси и въ славянскихъ земляхъ.

Ѳеодосій, а по славянски Богданъ Дѣдицкій, родился 1 февраля 1827 г. въ мѣстечку Угновѣ, где его отецъ, Андрей, былъ приходникомъ. Окôнчивши во Львовѣ философскіи науки, Б. А. Дѣдицкій уже въ 1849 г. былъ сотрудникомъ „Галицко-русского Вѣстника.“ Потôмъ ôнъ переѣхалъ въ Вѣдень, где

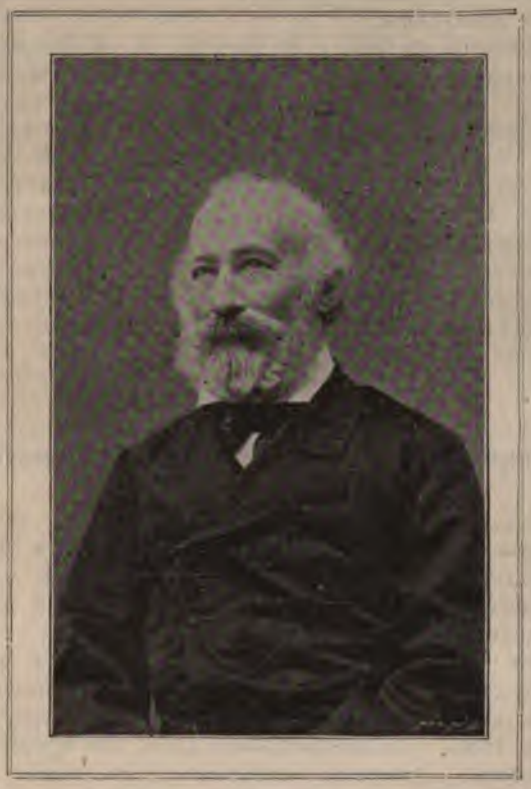

былъ сотрудникомъ газеты „Вѣстникъ.“ Вернувшись въ 1853 г. во Львовъ, ôнъ сталъ сотрудникомъ, а потôмъ редакторомъ „Зори Галицкой.“ Въ 1885 г. ôнъ былъ назначенъ учителемъ русского и польского языкôвъ въ перемышльской гимназіи, а въ 1857 г. поѣхалъ въ Вѣдень, щобы приготовитись изъ языкôвъ латинского и греческого. Но Б. А. Дѣдицкому не судилось быти професоромъ и зависимымъ человѣкомъ. Въ 1859 г., тогдашній намѣстникъ Галичины, гр. А. Голуховскій, задумалъ скасо-

вати русское письмо и завести замѣсть него латинское. Вся Галицкая Русь подднесла противъ той замѣны протестъ, а Б. А. Дѣдицкій написалъ книжечку „О неудобности латинской азбуки въ письменности русской.“ Та книжечка причинилась до того, що гр. А. Голуховскій не успѣлъ перевести своей затѣи, но также заперла Б. А. Дѣдицкому дорогу до учительства въ гимназіи. Не хотячи быти зависимымъ отъ такого гр. А. Голуховского, Б. А. Дѣдицкій принялъ предложеніе М. Качковского — издавати русскую газету и посвятитись литературнымъ занятіямъ.

Вернувшись въ 1860 г. во Львовъ, Б. А. Дѣдицкій издалъ бо́льшій сборникъ п. з. „Зоря Галицкая яко альбумъ на 1860 г.,“ а съ 1861 г. началъ издавати газету „Слово,“ которая положила неоцѣненныи заслуги для русского дѣла въ Галичинѣ. Въ 1871 г. онъ передалъ редакцію „Слова“ В. М. Площанскому и переселился въ гор. Жолкву. Въ 1884 г. онъ снова прибылъ во Львовъ, где съ того времени съ юношескимъ жаромъ и удивительнымъ трудолюбіемъ управляе дѣлами нашого Общества, состоячи также библіотекаремъ „Народного Дома,“ предсѣдателемъ политического Общества „Русская Рада,“ редакторомъ изданій нашого Общества и изданій „Галицко-русской Матицы.“

Канцелярія Общества им. М. Качковского.

Дѣятельность и успѣхъ такого Общества, якъ наше, въ значительной степени зависитъ отъ дѣловодства и людей, нимъ занимающихся. Совѣстное и умѣлое исполненіе канцеляріею рѣшеній центрального выдѣла, якъ и требованій филій и членовъ, подноситъ Общество, нерадивое же убивае его. По той причинѣ въ семъ изданіи не можно поминути тѣхъ лицъ, которыи, будучи дѣловодчиками канцеляріи нашого Общества, по силамъ своимъ потрудились къ его розвитію и преуспѣванію. Они тѣмъ бо́льше достойны того, що трудъ въ канцеляріи Общества (розсылка книжечокъ въ филіи и членамъ, переписка, веденіе списковъ членовъ, приготовленія матерьяла для засѣданій центрального выдѣла, приготовленія и устройство общихъ собраній и т. п.) дуже сложный и обременительный и що, въ виду невеликого вознагражденія за него, его совѣстное исполненіе зависитъ бо́льше отъ патріотизма дѣловодчика и его преданности Обществу.

Первымъ дѣловодчикомъ канцеляріи Общества былъ извѣстный библіографъ, И. Е. Левицкій. Онъ велъ дѣла канцеляріи въ Коломыѣ, а послѣ переведенія Общества во Львовѣ.

По уступленіи И. Е. Левицкого въ 1876 г., дѣла канцеляріи велъ эмеритованый чиновникъ финансовый Ѳ. Бѣленькій. Въ 1877 г. настоятелемъ канцеляріи былъ назначенъ С. Лабашъ, человѣкъ дѣятельный и совѣстный. При немъ началось живое розвитіе Общества. Въ 1880 г. С. Лабашъ уступилъ. Ôтъ 1881 до 1883 г. дѣловодчиками Общества были З. Загайко, П. Зарицкій и И. Обушкевичъ. Въ 1884 г. сталъ дѣловодчикомъ Т. И. Луцыкъ. Его розумной и неутомимой дѣятельности Общество въ значительной мѣрѣ одолжае свое розвитіе и процвѣтаніе. Послѣ уступленія Т. И. Луцыка, получившого мѣсто секретаря въ Ставропигійскôмъ Институтѣ, былъ въ 1887 г. назначенъ дѣловодчикомъ С. А. Дуда.

Съ 1887 г., коли С. А. Дуда обнялъ управленіе канцеляріею Общества, Общество стало замѣтно рости. Энергичная дѣятельность канцеляріи вызвала правильный ходъ дѣлъ Общества и исправную высылку книжечокъ, а тѣмъ самымъ и привлеченіе новыхъ членôвъ въ Общество. С. А. Дуда возобновилъ и привелъ въ исполненіе дабную мысль центрального выдѣла и нынѣ Общество имѣе свôй прапоръ. Ôнъ первый пôддалъ мысль построити для Общества собственный дôмъ и усердно занялся собираніемъ жертвъ на ту цѣль. Кромѣ усердной и успѣшной дѣятельности въ пользу Общества, за которую центральный выдѣлъ именовалъ его секретаремъ Общества, С. А. Дуда издалъ популярную, илюстрованную „Исторію Руси“ и илюстрованный молитвословъ „Кормъ Души“, которыи великую услугу принесли русскому дѣлу въ австро-угорской Руси.

Заключеніе.

Въ короткихъ очеркахъ, въ которыхъ содержится лѣтопись дѣятельности центрального выдѣла и филіяльныхъ выдѣлôвъ Общества им. М. Качковского, якъ также важнѣйшихъ событій, вызванныхъ тою дѣятельностью, или связанныхъ съ существованіемъ Общества, представлена его исторія за 25 лѣтъ. Для полноты образа той дѣятельности необходимо еще прибавити нѣкоторыи подробности и примѣчанія.

Члены Общества им. М. Качковского находятся во всей австро-угорской Руси. Ядро Общества составляютъ, само собою понятно, галичане, а изъ нихъ крестьяне. Затѣмъ идутъ русско-буковинскіи и угорско-русскіи члены.

И въ остальныхъ провинціяхъ Австріи и Угорщины живутъ многіи члены Общества, именно тѣ галичане, которыхъ туда загнала судьба. Такъ якъ въ Америцѣ живе около 300.000 галицкихъ и угорскихъ переселенцêвъ (въ Соединенныхъ Штатахъ сѣверной Америки и въ Канадѣ около 200.000; въ Бразиліи, въ южной Америцѣ, около 100.000), то и тамъ Общество имѣе своихъ членôвъ, если они не перестали быти гражданами Австро-Угорщины. Головнымъ двигателемъ Общества и поборникомъ его цѣлей являеся патріотическое духовенство.

Каждый гражданинъ Австро-Угорщины, желающій стати членомъ Общества, платитъ 1 гульденъ (2 короны) яко членскій вносъ и 20 крейцарôвъ (на вписъ и членскую грамоту). Потôмъ ôнъ платитъ въ годъ 1 гульденъ и получае за то безплатно всѣ выходящіи въ даннôмъ году книжечки Общества. Кромѣ сего каждый членъ Общества получае 10-процентовыи опустъ при обезпеченіи своего имущества въ Обществахъ обезпеченій „Днѣстеръ“ и „Славія,“ значительныи облегченія ôтъ „Народной Торговли“ при основаніи сельскихъ

крамницъ и при покупцѣ земледѣльческихъ орудій и корыстае изъ всѣхъ тѣхъ облегченій, якіи Общество дае своимъ членамъ будь черезъ центральный выдѣлъ, будь черезъ филіяльныи выдѣлы.

Дѣлами Общества управляе центральный выдѣлъ во Львовѣ, состоящій, согласно новому статуту, изъ предсѣдателя и 12 членовъ (въ томъ числѣ 4 заступниковъ), выбираемыхъ общимъ собраніемъ. Центральный выдѣлъ выбираеся на одинъ годъ; онъ обязанъ однако дѣйствовати, поки нововыбранный выдѣлъ не перейме отъ него веденія дѣлъ Общества.

Филіяльныи выдѣлы управляютъ дѣлами той части Общества, которую составляютъ члены его, принадлежащіи къ области данной филіи. Филіяльныи выдѣлы выбираются общимъ собраніемъ членовъ филіи. Такъ якъ и центральный выдѣлъ и филіяльныи выдѣлы дѣйствуютъ по предписаніямъ однихъ и тѣхъ же статутовъ Общества, то ихъ дѣйствія соглашаются. Росходы филіи покрываются 15% отъ ежегоднихъ членскихъ вносовъ, которыи уплатили члены филіи въ филіяльную касу. Филіяльный выдѣлъ состоитъ изъ предсѣдателя и 6 членовъ (въ томъ числѣ 2 заступниковъ).

Центральный выдѣлъ обязанъ разъ въ годъ созвати общое собраніе членовъ Общества. Тѣ собранія отбываются въ розличныхъ мѣстностяхъ Галичины.

Общество состоитъ изъ членовъ дѣйствительныхъ, почетныхъ и пожизненныхъ. Дѣйствительный членъ платитъ 1 гульд. въ годъ; почетныхъ членовъ именуе общое собраніе; пожизненнымъ членомъ стаеся дѣйствительный членъ, если уплатитъ сразу 15 гульд.

Кромѣ сего Общество имѣе почетного покровителя. Первымъ покровителемъ Общества былъ его основатель, о. И. Наумовичъ до своего переѣзда въ Россію и до принятія русского гражданства. Нынѣ покровителемъ Общества (съ 1895 года) состоитъ о. Игнатій Галька, приходникъ въ Дубковцяхъ, многозаслуженный для русского народа и Общества дѣятель. Почетными членами Общества состоятъ: протоіерей Лука Цыбыкъ, бывшій законоучитель академической гимназіи во Львовѣ, бывшій настоятель Успенского прихода въ Варшавѣ, нынѣ-же настоятель прихода въ Радомѣ (именованъ выдѣломъ въ 1876 г. за труды въ пользу русского народа въ Галичинѣ и за пожертвованье Обществу 500 зр.); Софія Александровна Леонтьева-Левицкая, вдова по генералѣ въ Варшавѣ (именована 1876 г. за усердную дѣятельность въ пользу Славянства и галичанъ и за даръ въ сумѣ 500 зр. для Общества); Іосифъ Юрій Штросмаеръ, епископъ дьяковарскій, боснійскій и сремскій въ Дьяковарѣ, въ Хорватіи (именованъ общимъ собра-

ніемъ 27 рус. августа 1890 въ Тернополѣ за усердную дѣятельность въ пользу братского сербо-хорватского народа и за великіи заслуги для блага Славянства); Николай Ивановичъ Антоневичъ, докторъ философіи, професоръ перемышльской гимназіи (именованъ общимъ собраніемъ въ Тернополѣ 1890 г. за усердую патріотическую дѣятельность въ школѣ и въ соймѣ); Богданъ Андреевичъ Дѣдицкій, предсѣдатель Общества им. М. Качковского и прч. (именованъ общимъ собраніемъ 27 рус. августуа 1892 г. въ Стрыѣ); Игнатій Михайловичъ Галька, выслуженный деканъ и приходникъ въ Дубкôвцяхъ (именованъ общимъ собраніемъ 27 рус. августа 1892 г. въ Стрыѣ); Василій Демьяновичъ Ковальскій, ц. к. придворный совѣтникъ въ Вѣднѣ (именованъ общимъ собраніемъ 1892 г. въ Стрыѣ); Ѳеофилъ Михайловичъ Павликовъ, крылошанинъ и приходникъ Успенской церкви во Львовѣ (именованъ общимъ собраніемъ 1892 г. въ Стрыѣ); Михаилъ Ивановичъ Малиновскій, архидіаконъ-митратъ львôвского митрополичого капитула (именованъ общимъ собраніемъ 1892 г. въ Стрыѣ — упокоился 1(13) февраля 1894 г.); Антоній Стефановичъ Петрушевичъ, крылошанинъ-кустосъ львовского митр. капитула (именованъ общимъ собраніемъ 1892 г. въ Стрыѣ); Иванъ Николаевичъ Гушалевичъ, выслуженный професоръ богочестія при академ. гимназіи во Львовѣ (именованъ общимъ собраніемъ 1892 г. въ Стрыѣ); Алексѣй Барабашъ, крестьянинъ въ Богородчанахъ и бывшій посолъ галицкого сойма (именованъ общимъ собраніемъ 1892 г. въ Стрыѣ); Іосифъ Григорьевичъ Делькевичъ, докторъ Богословія и выслуженный професоръ львовского университета (именованъ общимъ собраніемъ 6 н. ст. сентября 1894 г во Львовѣ); Иванъ Антоновичъ Добрянскій, докторъ правъ и адвокатъ во Львовѣ (именованъ общимъ собраніемъ 1894 г. во Львовѣ); Иванъ Литынскій, выслуженный ц. к. придворный совѣтникъ (именованъ общимъ собраніемъ 1894 г. во Львовѣ — упокоился 9 іюня 1898 г.); Іосифъ Кобринскій, настоятель прихода въ Мышинѣ (именованъ общимъ собраніемъ 1894 г. во Львовѣ); Іосифъ Сембратовичъ, бывшій митрополитъ Галицкій, живущій въ настоящее время въ Римѣ (именованъ общимъ собраніемъ 28 рус. августа 1896 г. въ Станиславовѣ); Іоаннъ Васильевичъ Гавришкевичъ, почетный крылошанинъ и настоятель прихода въ Каменцѣ лѣсной, именованъ общимъ собраніемъ 1896 г. въ Станиславовѣ); Павелъ Матковскій, крылошанинъ-кустосъ перемышльского собора (именованъ общимъ собраніемъ 1896 г. въ Станиславовѣ); Юстинъ Желеховскій, выслуженный професоръ богочестія въ перемышльской гимназіи (именованъ общимъ собраніемъ 1896 г. въ Станиславовѣ); Василій Димитріевичъ Залозецкій, мѣстодеканъ и настоятель приходника въ Горнѣмъ, (имено-

ванъ общимъ собраніемъ 1896 г. въ Станиславовѣ); Василій Андреевичъ Кебузинскій, докторъ медицины въ Перемышлѣ (именованъ общимъ собраніемъ 1896 г. въ Станиславѣ).

Головнымъ средствомъ Общества для несенья просвѣщенія въ народъ служатъ издаваемыи нимъ книжечки. Высше въ отчетѣ за каждый годъ перечислены всѣ изданныи Обществомъ книжечки. Тѣ книжечки печатались въ такомъ числѣ примѣрниковъ: первыи 4 книжечки печатались по 10.000 примѣрниковъ каждая; дальшіи 11 по 6.000 каждая; затѣмъ 2 по 6.600; одна (ч. 14 и 15) въ 2.000; дальшіи до ч. 33 по 8.000; начавши же отъ книжечки ч. 33 до книжечки ч. 122 пересѣчно по 5.000; отъ ч. 122 до 200 по 6.000, остальныи же до нынѣ по 8.000. Такимъ способомъ Общество издало въ теченіе 25-лѣтняго существованія высше 2,000.000 книжечокъ, а все то единственно за членскіи вносы, такъ якъ другихъ фондовъ Общество не имѣе.

Якъ уже заглавія книжечокъ изданія Общества показуютъ, нѣтъ предмета, для народа полезного и любопытного, о которомъ бы въ тѣхъ книжечкахъ не говорилось. Всѣ книжечки написаны въ дусѣ христіанского благочестія, въ дусѣ русскомъ и приступнымъ для каждого галичанина языкомъ.

Если книжечки Общества причинилися много до просвѣщенія нашего народа и подъема въ немъ русского народного духа, то достиженію цѣлей Общества въ значительной степени содѣйствовали общіи собранія членовъ Общества и его филій, поучительныи лекціи на тѣхъ собраніяхъ, музыкально-декляматорскіи вечеры и театральныи представленія, устроиваемыи членами розличныхъ читаленъ. Общіи собранія членовъ Общества дѣйствуютъ особенно благотворно на народъ. На нихъ являются въ послѣдніи годы тысячи членовъ: священники, мірская русская интелигенція, мѣщане и крестьяне, якъ братья одной семьи. Кромѣ исполненія формальностей, именно: выбора нового центрального выдѣла и принятія отчета уступающого, собраніе обсуждае всѣ важнѣйшіи дѣла Общества, рѣшае ввести улучшенія, а що особенно важно, численнымъ участіемъ людей розличныхъ сословій, розличныхъ званій и розличного образованія, но единыхъ духомъ, ободряе всѣхъ присутствующихъ къ полезной и безкорыстной дѣятельности для добра русского населенія Галичины, а тѣмъ самымъ для добра всего русского народа. Значеніе общихъ собраній доказуе уже обстоятельство, що окрестность, въ мѣстности которой состоялось общое собраніе членовъ Общества им. М. Качковского, оживае духомъ и въ ней начинаеся новая жизнь, выражающаяся въ роспространеніи книжечокъ Общества, въ основываніи сельскихъ читаленъ, крамницъ и т. д.

Всѣ дѣла нашого Общества — дѣла его членовъ, дѣла людей, изъ которыхъ каждый потрудился и трудится, по мѣрѣ данного ему Богомъ таланта, по мѣрѣ своего желанія, своего отечестволюбія и по мѣрѣ обстоятельствъ. Помянимъ-же, братья и сестры, члены нашого народного Братева, всѣхъ потрудившихся для нашого Общества, а тѣмъ самымъ для роспространенія въ народѣ христіанского просвѣщенія въ русскомъ дусѣ. Имена тѣхъ безкорыстныхъ ревнителей записаны на вѣчную память въ исторіи Общества, въ очеркахъ дѣятельности центрального и филіяльныхъ выдѣловъ. Прежде всего помянимъ благодарнымъ воспоминаніемъ тѣхъ основателей и членовъ Общества, которыхъ нѣтъ уже въ живыхъ и которыи не обходили съ нами разомъ радостного общественного праздника, 25-лѣтного юбилея Общества: Вѣчная память имъ и блаженный покой ихъ душамъ! Помянимъ добрымъ и любовнымъ словомъ и живущихъ членовъ Общества, потрудившихся и трудящихся для нашого Общества, для народа и радѣющхъ о его добрѣ. Да не оскудѣе Червонная Русь доблестными сынами и дочерями, вѣрными завѣту предковъ, сохранившихъ въ борьбѣ и въ страданіяхъ для насъ, своихъ потомковъ, тѣ святощи церковныи и народныи, исповѣдуючи которыи, мы составляемъ часть великого русского народа, часть святой Руси. Во вѣки незабудемъ мы дѣлъ вашихъ, благіи и вѣрныи труженики на нивѣ народной въ дусѣ и стремленіяхъ Общества им. М. Качковского, понеже въ нихъ вы оживили галицко-русскій народъ!...

Юбилей, т. е. праздникъ, предписанъ еще ветхимъ завѣтомъ и не былъ пустымъ звукомъ празднества. Въ книзѣ Левитовъ (25, 10) читаемъ: „**И оскатите лѣто, пятдесѧтое лѣто, и разгласите оставлѣніе на земли всѣмъ живущимъ на ней: лѣто оставлѣнїа сіе знаменіе вамъ бѹдетъ**“ — и освятите лѣто, пятьдесятое лѣто, и розголосите прощеніе на землѣ живущимъ на ней: знакомъ нехай вамъ буде лѣто прощенія. „Лѣто оставленія,“ повторялось въ ветхомъ завѣтѣ черезъ каждыи пятьдесятъ лѣтъ и такій юбилей уменьшалъ и ослаблялъ тяжкіи послѣдствія жизненныхъ неустройствъ, якъ н. пр. рабства, нужды и другихъ бѣдъ и возстановлялъ порядокъ въ жизни человѣческой. Вѣрители отпускали долги своимъ должникамъ, рабы (невольники) разомъ съ женами и дѣтьми получали свободу, наслѣдственныи имѣнія, утраченныи въ теченіе 50 лѣтъ, вертались назадъ прежнимъ властителямъ; самой землѣ давался спочинокъ, она не оброблялась и не засѣвалась, и самородныи плоды ея были открыты для всѣхъ. Въ началѣ пятьдесятого года роздавалась съ іерусалимского храма труба („іобелъ“ съ еврейского, означае долго тянущійся звукъ; отъ того и слово „юбилей“), обвѣщающая

„лѣто оставленія.“ Поучительная и таинственная мысль ветхозавѣтного священного юбилея перейшла и въ христіанство и нынѣшнимъ юбилеямъ дае глубокое значеніе. „**Остановитесь на пѫтѧхъ вашихъ и разсмотрите и разпросите о пѫтѧхъ древнихъ, гдѣ пѫть добрый**“, т. е.: Остановитесь на дорогахъ вашихъ и розгляньтеся и розпытайтеся о дорогахъ старыхъ, где добрая дорога, — говоритъ библейскій пророкъ. Въ важныи минуты житья человѣкъ остановляеся „на путяхъ своихъ“ и роздумуе о старѣмъ и бѣжитѣмъ и прислухуеся голосу своей совѣсти, чи бнъ ступалъ по „доброму пути.“ Такая „остановка“ составляе общую потребность не тѣлько поодинокихъ людей, но и цѣлыхъ обществъ и цѣлыхъ народѣвъ. Доказательствомъ его служатъ годичныи бѣчеты обществъ, предъявляемыи членамъ. Тѣмъ бѣльше належитъ членамъ Общества им. М. Качковского, въ 25-ую годовщину его основанія, „остановитися на путяхъ и розпросити о путяхъ древнихъ, гдѣ путь добрый,“ т. е. посмотрѣти на истекшіи 25 лѣтъ и провѣрити дѣятельность якъ цѣлого Общества, такъ и поодинокихъ его членѣвъ, признати заслуги заслуженнымъ и розсмотрѣти, якую часть добра внесли и вносятъ они въ галицко-русскій народъ и якіи недостатки показала жизнь въ той дѣятельности...

Въ жизни потребны не тѣлько признательность и одобреніе къ труду, но также указанія, якъ и куда ити, для того, що противныи вѣтры часто бушуютъ въ семъ житейскѣмъ морѣ и силятся сбити чолно пловця съ прямого пути, а иногда и самая прямизна пути може вредити жизни, понеже жизнь, цивилизація и прогресъ, якъ извѣстно, не любятъ прямыхъ, неуклонныхъ линій. Юбилей нашого Общества вызывае провѣрку его 25-лѣтней дѣятельности и опытныи, розумныи люди скажутъ, „гдѣ путь добрый.“ Но надъ мнѣніями и толками людей, якъ солнце на небѣ, возвышаются непоколебимыи начала: преданность русской Церкви и обряду, вѣрность русскому народу и стремленіе всѣми силами содѣйствовати его розвитію на историчныхъ основаніяхъ. Тѣ начала должны быти и были всегда передъ очами членѣвъ Общества им. М. Качковского, руководившихъ его дѣятельностью. Но въ юбилейный годъ тѣ начала должны быти еще бѣльше запечатлѣны въ умахъ и сердцяхъ всѣхъ членѣвъ Общества, щобы они могли руководити ихъ волею и совѣстію. Тѣ начала сохранили русскій народъ въ австрійской Руси середъ историчныхъ бурь, они спасутъ насъ и нынѣ, коли дѣлаются покушенія не тѣлько на національнальныи особенности русского народа, но прямо на его народную душу.

Полянского изъ филіи Сянокъ; В. Кокотайла изъ филіи Жолква; С. Дуткевича изъ филіи Рава русская; Ѳ. Карпяка изъ филіи Сокаль — и діаконы: о. І. Крушинскій изъ Стараго Мѣста и І. Тыховичъ изъ Соколи. На панихиду присоединилось къ названнымъ служителямъ еще около 20 другихъ священниковъ.

Во время литургіи и панихиды пѣлъ прекрасно хоръ бродскихъ мѣщанъ подъ управленіемъ бродского церковного пѣвця, г. Ѳомы Пилюха. На серединѣ церкви, передъ тетраподомъ, окруженнымъ цвѣтами, украшающими портретъ Михаила Качковского, стояли въ двохъ рядахъ крестьяне съ горѣющими свѣчами, а межи рядами крестьянинъ-хоругвеносецъ, Василій Скиба изъ Тырявы сольной, съ прапоромъ Общества им. М. Качковского.

Одновременно была отслужена литургія и панихида за души М. Качковского и И. Наумовича въ львовской православной церкви. Литургію служилъ протоіерей Е. Андрейчукъ изъ Буковины, а хоръ составляли прибывшіи на юбилей буковинскіи члены Общества.

Послѣ богослуженія, въ 11 ч. передъ полуднемъ, весь собравшійся народъ направился въ стройномъ порядку въ „Народный Домъ", въ великой салѣ которого должно было отбытись очередное собраніе членовъ Общества. Но саля, обѣ галеріи, прилежащіи корридоры и помѣщеніе „Русского Казина" не могли помѣстити всѣхъ. Въ салѣ и на подворью „Народного Дома", а также на улицяхъ театральной и армянской, осталисъ еще многочисленныи групы селянъ, мѣщанъ и интелигенціи, не могущихъ попасти въ салю. Значительная часть участниковъ торжества отправилась сразу на „Высокій Замокъ", где должны были состоятись: торжественное собраніе, угощеніе народа, концертъ хоровъ Мѣщанской Читальни въ Бродахъ, Читальни въ селѣ Торкахъ, львовского Общества „Муза", военного оркестра, а также театральныи представленія.

Послѣ отпѣтія всѣми собравшимися задушевной братской пѣсни „Миръ вамъ, братья", предсѣдатель центрального выдѣла Общества им. М. Качковского, Б. А. Дѣдицкій, открылъ собраніе короткою, прочувствованною рѣчью и предложилъ выбрати предводителемъ совѣщаній многозаслуженного патріота-ветерана, о. Іосифа Красицкого изъ Дернова, а его заступниками нотаря изъ Белза, Иларіона Савчинского и селянина изъ Подмихайлья, Василія Петрова. Собраніе единодушно одобрило го предложеніе, послѣ чого о. Іосифъ Красицкій, занявши предсѣдательское мѣсто, побладарилъ за выборъ и довѣріе не лишь собраніе, но всю твердую историческую Русь и сказалъ приблизительно слѣдующую рѣчь:

Съ Богомъ мы начали и съ Богомъ окончили 25 лѣтъ нашей дѣятельности въ области просвѣщенія народа и поднятія его добробыта. Дѣятельность Общества им. М. Качковского — то великая часть того великого труда, который предпринятъ добромыслящими галицко-русскими патріотами для возсозданія русского народного храма въ Галичинѣ, вѣрными котораго — все русское жительство. Положеніе Галицкой Руси напоминае положеніе израильтянъ послѣ завоеванія Іерусалима царемъ персидскимъ, Киромъ. Израильтяне, знаючи, що сила ихъ народа въ вѣрѣ, постановили возсоздати розрушенный іерусалимскій храмъ. Но имъ навязались вспольники для того возсозданія, хотѣвшіи при томъ заробити. Коли однако израильтяне ихъ предложенія не приняли, вспольники донесли на нихъ царю Киру и представили ихъ измѣнниками державы. Царь Киръ роспорядилъ слѣдство, но переконавшися, що израильтяне были своими мнимыми пріятелями оклеветаны, не лишь позволилъ воздвигнути іерусалимскій храмъ безъ помощи вспольниковъ, но самъ имъ въ томъ помогъ. И мы, Галицкая Русь, стараемся воздвигнути нашъ народный храмъ. Но подобно изральтянамъ, и намъ накидаются непрошенныи вспольники, которыи бы хотѣли нашъ храмъ построити на свой ладъ. Коли однако мы на то согласитись не можемъ, они клевещутъ на насъ и доносятъ, що мы измѣнники державы. Но прійде часъ, що клеветники будутъ посрамлены и мы безъ перешкодъ воздвигнемъ нашъ народный храмъ, основу подъ который положило Общество им. М. Качковского (Бурныи рукоплесканія.).

Описаніе хода сего собранія и совѣщаній будетъ напечатано въ иной книжечцѣ изданій Общества, тутъ лишь примѣтимъ, що на секретарей собранія предсѣдатель, о. Іосифъ Красицкій, призвалъ о. Корнилія Сеника изъ Бережницы и селянина Алексея Луника.

Очередное собраніе кончилось въ $^3/_4$1 ч., послѣ чого собравшіися, съ прапоромъ Общества впереди, двинулись нескончаемою лентою улицями: театральною, скарбковскою, и театинскою на Высокій Замокъ. Тамъ, у входовъ въ ограду гостинницы, стояли уже члены роспорядительного комитета, роздававшіи каждому изъ селянъ и мѣщанъ значки, за которыи можно было получити скромное угощеніе: хлѣбъ, колбасу и стклянку пива.

Погода стояла прекрасная, якъ будто бы сама природа сочувствовала празднику народного Братства и хотѣла его яснымъ сіяніемъ солнця возвеличити. Обширная ограда гостинницы вскорѣ наполнилась народомъ: селянами, мѣщанами и интелигенціею. Только тутъ можно было, розумѣеся, въ приближеніи, опредѣлити число собравшихся. Угощеніе было

приготовлено для 2000 лицъ. Комитетъ роздалъ всѣ значки исключительно селянамъ и мѣщанамъ, однако на жаль, остались еще по крайной мѣрѣ 500 лицъ, для которыхъ уже не стало значкôвъ. Интелигенціи, духовной и мірской, было щонайменше 1500 лицъ, въ виду чого общое число участникôвъ можно смѣло опредѣлити цифрою 4000 человѣкъ. Душа каждого присутствующого радовалась, видячи такое множество людей, которыи, не смотря на гоненія и на вражду со стороны противникôвъ единой и недѣлимой Руси, явно и всенародно признаютъ себе русскими и неустрашимо дѣйствуютъ въ пользу русской церкви и обряда и въ пользу роспространенія и утвержденія неподдѣльной русской мысли въ Галичинѣ и Буковинѣ. Говоримъ — и Буковины, ибо на собраніи присутствовали также въ значительномъ числѣ представители Буковинской Руси, именно оо. Е. Андрейчукъ, А. Велигорскій, д-ръ К. Д. Богатырецъ, В. А. Велигорскій и другіи съ семьями.

Коли собравшіися немного ôтпочили, членъ центрального выдѣла, д-ръ Л. А. Павенцкій, ôткрылъ короткою, но теплою рѣчью торжественную часть собранія, послѣ чого хоръ бродскихъ мѣщанъ, одѣтыхъ въ прекрасное народное платье, числомъ 32 дѣвицъ и мужчинъ, ôтспѣвалъ замѣчательно хорошо гимнъ свв. славянскимъ апостоламъ Кириллу и Меѳодію.

Затѣмъ съ возвышенной эстрады, вокругъ которой стоялъ густою толпою народъ, были произнесены рѣчи представителями всѣхъ сословій Галицкой и Буковинской Руси, принадлежащими къ Обществу им. М. Качковского, именно: представителями селянъ и мѣщанъ, духовенства и мірской интелигенціи. Рѣчи передаемъ дословно и въ такôмъ порядку, якъ они были произнесены.

Рѣчь селянина изъ Мельнича Прокопія Гренджолы.

Свѣтлое Собраніе!

Двадцять и пять лѣтъ въ житью человѣка — то уже поважный періодъ часу, по которôмъ можно выдати судъ о тôмъ человѣцѣ. Въ житью народа двадцять и пять лѣтъ — то якъ бы одинъ мигъ, не оставляющій часами и слѣда по собѣ. Для того то и числимо житье человѣка на лѣта, а житье народа на столѣтія.

Однако не до всякого народа можно застосовати такую мѣру. Дастся она застосовати передовсѣмъ до народôвъ самостоятельныхъ, свободныхъ, що живутъ власнымъ житьемъ, не

подлягаютъ чужимъ вліяніямъ, не зависятъ отъ ласки или неласки чужихъ.

Мы, русскій народъ въ Галичинѣ, давно стратили свободу и самостоятельность, а съ ихъ утратою перестали жити своею власною духовною жизнью. Извѣстно прецѣнь, що житье невольника, то такъ якъ житье рослины, що позбавлена свѣтла и тепла, позбавлена росы, марнѣе зъ дня на день и наконецъ совяне, ссохне, не наживится и не приноситъ плодовъ. Лишь рослины съ дуже сильными жизненными соками выдержуютъ такіи недостатки долше и часами дождутся, що ихъ положеніе перемѣнится, що и до нихъ дотиснеся солнечный лучъ, заблудитъ капля росы небесной, щобы ихъ нагородити за давніи терпѣнія.

Мы, галицкая Русь, марнѣли въ неволѣ 500 лѣтъ. Неволя ограбила насъ изъ всего. Наша слава поблѣдла и пошла въ забвеніе; наши маетки перейшли въ чужіи скрыни; наши звычаи сталисъ посмѣховищемъ; просвѣщеніе, защепленное разомъ съ христіянскою вѣрою равноапостольнымъ княземъ Владиміромъ, заснѣтилося, а и сама наша вѣра была поругана и переслѣдована. При томъ еще покинула насъ за для собистихъ корыстей наша шлахта, що могла и была обовязана боронити народъ передъ кривдами и осталися народныи масы безъ порады, осталися хлопъ и попъ русскій, оба бѣдны, оба пригноблены, переслѣдованы и приговорены на загладу. И страдали оба 5 столѣтій, находячи утѣшеніе, розраду и покрѣпленіе силъ лишь въ вѣрѣ предковъ, въ святой церкви, въ которой плакалъ русскій попъ середъ молитвы за свое стадо, билъ поклоны русскій хлопъ, посылаючи тяжкіи стоны-скарги передъ престолъ Царя царей...

Но у русина живая натура. Черпаючи силу и вытревалость въ святой вѣрѣ, выдержалъ русскій народъ неволю, не ростративши завѣщанныхъ ему предками святостей: обряда, языка, азбуки и таки дождался наконецъ, що и въ его оконце засвѣтило солнце.

Заскрипѣла Польща подъ натискомъ батька Хмельницкого, та уже и не прійшла до себе. Упала за кривды, дѣланныи порабощенному нею русскому народу, и наша Галичина найшлася подъ владѣніемъ Австріи. Отсапнулъ троха измученный русскій народъ, хоть все еще ярмо неволи — панщина — давило его шію.

Ажь насталъ 1848 рокъ, заблысла народамъ Австріи звѣзда свободы, которая огрѣла также галицкую Русь. И кинулися проводири нашого народа отшуковати то, що заграбила намъ неволя, кинулися будити народныи масы до нового житья. Закипѣла народная робота: мужикъ несъ послѣднюю лепту на народныи цѣли, закладалъ школы, отно-

влялъ церкви — оралъ съ запаломъ запустѣвшую народную ниву А якъ дороговсказы для подорожного, служили ему въ той роботѣ порадниками и духовными помощниками русскіи свѣтлыи патріоты: Яхимовичи, Куземскіи, Трещаковскіи и многіи многіи другіи, которыхъ память буде жити во вѣки въ сердцяхъ благодарного русского селянства.

Робота кипѣла, но она не была — якъ то кажутъ — основною. Робочіи силы трудилися поодиноко, не было одноцѣльного руководства, щобы робота шла правильно и съ бо̂льшимъ успѣхомъ. Понялъ то добре свѣтлый умъ и горячо любившое народъ сердце незабвенного Ивана Наумовича. Своими книжками и газетами старался о̂нъ заступити той недостатокъ, а изъ его золотого пера розсыпались по Галицкой Руси правдивыи перлы — науки, которыи народъ всысалъ въ себе жаждно, якъ спрагненный подорожный воду изъ кристального источника. И розмаковался народъ въ читанью, и началъ требовати чѣмъ-разъ бо̂льше духовного корму. Тому зарадилъ незабвенный просвѣтитель Галицкой Руси въ той спосо̂въ, що 25 лѣтъ тому основалъ Общество, мающое достарчати народнымъ масамъ здоровый духовный кормъ, соединити тѣ масы въ одну, якъ бы родину, быти имъ проводникомъ и порадникомъ на дорозѣ до просвѣщенія, поступу, политичной независимости и экономичного добробыта. Такъ родилося наше Общество, названное въ честь великого и самоотверженного патріота, Михаила Качковского, Обществомъ имени М. Качковского.

Нынѣ собралися мы, щобы достойно и торжественно отпраздновати 25-лѣтній юбилей того нашого Общества. Выпадае при той случайности придивитися и розобрати дѣятельно̂сть Общества им. М. Качковского, чи оно дѣйствительно заслугуе на то, щобы такъ торжественно святковати его юбилей.

Основуючи Общество им. М. Качковского, незабвенный Иванъ Наумовичъ написалъ на его прапорѣ четыре параграфы: Молися, Учися, Трудися, Трезвися. Тѣхъ параграфо̂въ обовязаны слухати члены Общества, а обовязано ихъ исполняти и управленіе Общества, приготовляючи по̂для нихъ кормъ для его чле̂новъ. Якъ-же выполняло наше Общество тѣ приписы за 25 лѣтъ и якіи корысти выйшли изъ того?

Русскій народъ о̂тличался всегда религійностію. О̂тки бы иначе взялася пословица: „безъ Бога ани до порога“, если не изъ того, що русскій человѣкъ съ покониѣка начиналъ каждую роботу молитвою, въ которой находилъ покрѣпленье и переконаненье, що Богъ увѣнчае его трудъ успѣхомъ. Ту честноту, религійно̂сть, утверждало и розвивало Общество им. М. Качковского въ своихъ членахъ о̂тъ своего основанія до нынѣ. Въ изданныхъ имъ книжечкахъ найшолъ членъ его

пояснепье Богослуженій, толкованье святого Письма, розсказы изъ житья угодникôвъ Божихъ, а читаючи такіи книжечки, ôнъ ôткрылъ вѣру своихъ предкôвъ, еще сильнѣйше привязался до своеи церкви и своего обряда, полюбилъ ихъ, не пожаловалъ жертвъ на будову новыхъ и украшенье старыхъ домôвъ Божихъ, а зрозумѣвши Богослуженіе и святое Письмо, вникнувши глубше въ науку Христа, облагороднился, сталъ мерзитись грѣхомъ, понялъ свои обовязки яко дитины Божой, которая повинна честно жити на землѣ, щобы получити по смерти нагороду въ небѣ. Девизъ Общества им. М. Качковского: Молися — устерегъ его членôвъ ôтъ безвѣрія, которое нынѣ такъ страшно ширится пôдъ видомъ радикализма чи соціялизма, который самъ не знае, чого хоче, и родитъ у своихъ исповѣдникôвъ знеохоченье, вражду, дикіи норовы.

Наука — необходимая рѣчь для каждого человѣка. Человѣкъ темный — несчастливый: каждый его понижае, каждый выкорыстае, ôнъ непорадный, не мае довѣрія самъ до себе, но живучи, якъ слѣпый плентаеся по дорозѣ: що разъ споткнеся, упаде. Мы, Галицкіи русины, долго ходили во тьмѣ, хоть и не по власной винѣ и понесли черезъ то не мало шкоды. Зрозумѣло то Общество им. М. Качковского и кликнуло къ намъ, своимъ членамъ: Учися! А щобы той покликъ не былъ пустымъ, оно выдало и выдае книжечки поучительного содержанья: историчныи, забавныи, о господарствѣ и то такіи книжечки, що трудно ôторватися ôтъ нихъ, що и не стямишся, а зерно науки пріимеся въ твоемъ мозгу и сердцѣ. А уже найголовнѣйшая рѣчь, що Общество им. М. Качковского научило насъ исторіи Руси, ôткрыло намъ очи на то, кто мы, що за одни, якого роду, якіи права намъ належатся и якая будущнôсть насъ ожидае. Вслѣдъ за тѣмъ зародилося въ насъ сознаніе своего человѣческого и народного достоинства, понятіе народныхъ обовязкôвъ, оборона своихъ правъ чи то при выборахъ, чи при всякой иной случайности, однимъ словомъ: гражданское сознаніе, здѣлавшое насъ рôвными межи другими народами, памятающими на свою минувшôсть, уповающими на лучшую, яснѣйшую будучнôсть. То найбôльшая заслуга нашого Общества, и за то ему честь и слава во вѣки!

Кто видѣлъ бôльше трудолюбивого человѣка, якъ Русинъ? О голодѣ и холодѣ, ôтъ всходу до заходу солнця ôнъ всегда въ працѣ, хоть она ему и дуже скупо выплачуеся. Здавалося бы, що третій параграфъ нашого Общества: Трудися! — цѣлкомъ излишній. Такъ оно однако не есть. Тѣмъ покликомъ не тôлько взывае насъ наше Общество, щобы мы не уставали въ працѣ, но также щобы мы трудилися розумомъ и добывали изъ труда чѣмъ-разъ бôльшіи корысти. А помощно намъ наше Общество въ тôмъ взглядѣ черезъ то,

Полянского изъ филіи Сянокъ; В. Кокотайла изъ филіи Жолква; С. Дуткевича изъ филіи Рава русская; Ѳ. Карпяка изъ филіи Сокаль — и діаконы: о. І. Крушинскій изъ Старого Мѣста и І. Тыховичъ изъ Соколи. На панихиду присоединилось къ названнымъ служителямъ еще около 20 другихъ священниковъ.

Во время литургіи и панихиды пѣлъ прекрасно хоръ бродскихъ мѣщанъ подъ управленіемъ бродского церковного пѣвця, г. Ѳомы Пилюха. На серединѣ церкви, передъ тетраподомъ, окруженнымъ цвѣтами, украшающими портретъ Михаила Качковского, стояли въ двохъ рядахъ крестьяне съ горѣющими свѣчами, а межи рядами крестьянинъ-хоругвеносецъ, Василій Скиба изъ Тырявы сольной, съ прапоромъ Общества им. М. Качковского.

Одновременно была отслужена литургія и панихида за души М. Качковского и И. Наумовича въ львовской православной церкви. Литургію служилъ протоіерей Е. Андрейчукъ изъ Буковины, а хоръ составляли прибывшіи на юбилей буковинскіи члены Общества.

Послѣ богослуженія, въ 11 ч. передъ полуднемъ, весь собравшійся народъ направился въ стройномъ порядку въ „Народный Домъ“, въ великой салѣ которого должно было отбытись очередное собраніе членовъ Общества. Но саля, обѣ галеріи, прилежащіи корридоры и помѣщеніе „Русского Казина“ не могли помѣстити всѣхъ. Въ салѣ и на подворью „Народного Дома“, а также на улицяхъ театральной и армянской, остались еще многочисленныи групы селянъ, мѣщанъ и интелигенціи, не могущихъ попасти въ салю. Значительная часть участниковъ торжества отправилась сразу на „Высокій Замокъ“, где должны были состоятись: торжественное собраніе, угощеніе народа, концертъ хоровъ Мѣщанской Читальни въ Бродахъ, Читальни въ селѣ Торкахъ, львовского Общества „Муза“, военного оркестра, а также театральныя представленія.

Послѣ отпѣтія всѣми собравшимися задушевной братской пѣсни „Миръ вамъ, братья“, предсѣдатель центрального выдѣла Общества им. М. Качковского, Б. А. Дѣдицкій, открылъ собраніе короткою, прочувствованною рѣчью и предложилъ выбрати предводителемъ совѣщаній многозаслуженного патріота-ветерана, о. Іосифа Красицкого изъ Дернова, а его заступниками нотаря изъ Белза, Иларіона Савчинского и селянина изъ Подмихайлья, Василія Петрова. Собраніе единодушно одобрило то предложеніе, послѣ чого о. Іосифъ Красицкій, занявши предсѣдательское мѣсто, побладарилъ за выборъ и довѣріе не лишь собраніе, но всю твердую историческую Русь и сказалъ приблизительно слѣдующую рѣчь:

Рѣчь священника о. Василія Давидяка, настоятеля прихода въ Тухлѣ.

Пятьдесятъ лѣтъ минуло, якъ зазвонили воскресныи звоны нашой народной свободы. Милiоны невôльникôвъ галицко-русской земли ôтдохнули и благодарственно осѣняли крестомъ свои истощенныи груди. Ôтъ временъ Данила не было бôльшой радости на Руси. Голôвы старикôвъ и молодежи хилились съ поклонами и цѣловали свою праотцевскую землю-кровавицу. Дитина къ матери такъ не припадае, якъ припадали до земли панщиняныи невôльники. Они рады были съ волею воскресити всѣ похороненныи надежды отцѣвъ и ôтновити померкшiй блескъ русской бывальщины. Слово за нихъ во время кровавой грозы западной Европы пôдняла питомая тысячелѣтняя исторiя. Она пригадовала, що земля Галича и Перемышля споконвѣка русская. Русская народность существовала въ Галичинѣ еще во времена ровноапостольного князя Владимiра, а окрѣпла въ пору, коли по словамъ пѣвца „Слова о полку Игоревѣ“, угорскiи горы подпирались желѣзными полками доблестныхъ русскихъ князей. Князи тѣ хоробро ôтпирали напады половецкихъ рдъ и неустрашимо стояли за свою вѣру и землю пртивъ страшной завзятой Татарвы. Правда, не разъ важились и колебались русскiи силы въ той нерôвной борьбѣ, — но всежь мати Русь умѣла передъ дикарями половецкихъ степей защитити самостоятельнôсть въ державнôмъ строю и ненарушимôсть въ вѣрѣ отцевъ въ теченiи около четырехъ столѣтiй. Перiодъ тотъ нашой исторiи живе до нынѣ въ памяти народа и есть головнымъ основанiемъ въ парчевой тканинѣ нашихъ народныхъ пѣсней и преданiй.

Въ половинѣ четырнадцятого вѣка все перемѣнилось. Галицкая Русь, изнеможенная спорами между собою нерозважныхъ князей, тратитъ вѣковую независимость, а княжескiи ея роды исчезаютъ мало-по-малу изъ исторiи. Подолье, Волынь и Украина, тѣ ядра южно-русскихъ княжествъ, падаютъ пôдъ мечемъ литовского князя Гедимина, а галицкое княжество достаеся хитро-мудрому завоевателю, польскому королю Казиміру. На той дорозѣ подбоя утвердилася власть Польщи на земляхъ Галича и Перемышля. Въ литовско-русскихъ областяхъ было еще полъ бѣды русскому накоренку. Подъ Литвою освободились русскiи земли отъ татарского ига и стояли въ чести съ своимъ церковнымъ обрядомъ, законодательствомъ и языкомъ. Самъ Гедиминъ крестилъ сынôвъ своихъ по русскому обриду, сдѣлалъ русскiй языкъ урядовымъ въ канцеляріяхъ своего литовского княжества, спровадилъ на Литву русскихъ ученыхъ, плекалъ русское искуство,

роспространялъ науку, промыслъ и ремесла. Хотя Литва покорила мечемъ рускія области, но рускій народъ плѣнилъ ю словесными дарами духа. Такіи словесныи памятники, якъ „Русская Правда“, Лѣтопись Нестора, „Слово о полку Игоревѣ“, доказуютъ о высокой образованности въ тѣхъ временахъ въ южной Руси, и якъ долго живе русское племя, будутъ голоснымъ протестомъ противъ негаціи чужихъ и малодушія своихъ фалшивыхъ пророковъ...

Иначе сталось въ нашей Галичинѣ. Отъ самого начала польского овладѣнія нею выступае тутъ и иде въ безконечность злосчастная идея народной асимиляціи, т. е. ополяченья русского народа. Сумный тотъ вторый періодъ въ исторіи нашего варода. Отъ поры, якъ княжеско-русскую корону Данила похоронили въ польскомъ королевскомъ скарбцѣ въ Краковѣ на Вавелѣ, сконала наша народная правда и воля. Наша церковь съ величавымъ обрядомъ и народность опинились подъ ногами бутныхъ вельможь Польщи. Бояре первыи пошли на приманку асимиляціи, т. е. ополяченія. За золото, гербы, кастеляніи они измѣнили Руси, и перекинулись въ таборъ Польщи. Роды Сапѣговъ, Сангушковъ, Дѣдушицкихъ и многихъ другихъ магнатовъ не наши уже нынѣ. Польскій король, именуючи себе „паномъ и властелиномъ Руси“, замѣнилъ давныи устройства галицко-русского княжества повыми порядками. Вагу и силу народныхъ вѣчей уничтожило магдебургское право, и громадскую власть заступила сила и бута шляхтича-дѣдича. Такою дорогою поналъ обездоленный русскій крестьянинъ въ подданчую панскую неволю и на цѣлыи вѣки роспрощался съ своею правдою. Въ очахъ дѣдича уважался онъ яко живый инвентарь, яко скотъ, не могущій роспоряжатися ни своею особою, ни власностію, ни трудомъ, ни временемъ. Земля, за которую крестьянинъ заливался кровавымъ потомъ на панскомъ ланѣ, принадлежала пану дѣдичу, и ни одной ея пяди не смѣлъ онъ передати въ спадщинѣ своимъ дѣтямъ. Даже св. Церковь была предметомъ шляхетской самоволи. Ключи отъ ней арендовано жидамъ и явно торговано церковными святостями (Голосы: Соромъ имъ! Ганьба!) Вотъ тутъ лежитъ причина обезчещенія мысли и задачъ, якіи препоручилъ въ то время нашему народу апостольскій престолъ въ дѣлѣ наверненія Востока...

Въ тѣхъ то сумныхъ временахъ, въ такихъ злосчастныхъ порядкахъ, родилась и панщина, та тяжкая неволя нашихъ отцевъ и дѣдовъ. Майже пятьсотъ лѣтъ простоналъ подъ нею нашъ народъ, самъ себе позабылъ и только якобы черезъ сонъ пригадовалъ себѣ давнюю отцевскую славу, въ тихихъ переказахъ и тужныхъ сердечныхъ пѣсняхъ лелѣялъ тѣ свои воспоминанія, и въ курныхъ низенькихъ хатахъ короталъ вѣкъ

свой бездольный, безъ свободы и правды. Одна св. церковь свидѣтельница слезъ и стонôвъ, среди которыхъ народъ русскій складалъ свои тяжкіи жертвы изъ горя и недоли. Въ той церкви скрывалъ ôнъ свои надежды, въ ней черпалъ силу для своего ôтрожденія... Удивлятись по правдѣ тои жизненной силѣ нашихъ предкôвъ, а еще бôльше той великой народной терпеливости! Сами въ скорби, на гноищѣ нужды, — но владѣтелямъ своимъ вѣрныи и послушныи до самоотворженія! Вѣрности той свидѣтелями тѣ побоевища, которыи пріобрѣли Польщѣ названіе przedmurza Europy. А то названіе одолжае она храбрымъ полкамъ, въ которыхъ дружина русскихъ соколôвъ положила свои головы на поляхъ сраженій подъ Немировомъ, Комарномъ, Подгайцами, Журавномъ, Львовомъ и т. д. Жаль только, що той русской вѣрности и терпеливости въ цѣлой Польщи не съумѣлъ никто оцѣнити... Вмѣсто искренно соединити братніи народы Польщи, Руси и Литвы, яко вольныи съ вольными, и ровныи съ ровными, Польща лишь себе одну признавала управленною до житья и розвитія, а завоеванныи посестры держала въ рабствѣ, ôтказуючи имъ даже тѣхъ правъ, якіи имъ запоручали численныи уніи. Не вышло то на пользу Польщи. Гнетъ національный и религійный доводилъ съ каждымъ днемъ до бôльшого розъединенія, а множество русского народа изъ Волыни, Подолья и Галичины, не будучи въ силѣ терпѣти новыхъ кривдъ, переносилось въ отчаяніи на Днѣпръ, до вольного русского козачества, где приготовлялся протестъ противъ народныхъ кривдъ и обидъ.

Войны козацкіи привели Польщу къ паденію. Около ста тридцати лѣтъ тому назадъ наступилъ первый роздѣлъ Польщи, и тогда галицкая Русь была присоединена къ Австріи. Она, несчастная, была въ ту пору подобная дереву, обнаженному ôтъ цвѣта и листья. Ни бояръ, ни русского мѣщанства не было, остался тôлько „хлопъ и попъ.“ На вѣчную память той „цивилизаціи“ съ якою переняла насъ Австрія отъ Польщи, слѣдуе сказати, що не было кому изъ русскихъ бôяръ отъ имени Руси подписати актъ подданства. Императоръ Іосифъ II. объѣзжаючи въ ту пору Галичину, писалъ своей матери съ дороги: „Русскій крестьянинъ въ Галичинѣ ужасно несчастливый. Онъ лишь физичною жизнію пригадуе человѣка. Въ краю все придавлено шляхтою... Всѣ ждутъ отъ насъ правды и справедливости“....

Такъ, ждутъ до нынѣ... А при тѣхъ задушевныхъ ожиданіяхъ, скôлько то времени, скôлько народныхъ заходôвъ даромъ уплыло! Мы долго не могли опамятатись подъ Австріею. А якъ бы на свое несчастье сталисъ мы еще съ начала ея пещенною дитиною. Нѣмцы потребовали насъ противъ Польщи, и якъ могли намъ угождали. Въ 1774 г. основали

въ Вѣдне русскую духовную семинарію при церкви св. Варвары, а въ девять лѣтъ потомъ открыли такую же семинарію во Львовѣ. Марія Терезія и императоръ Іосифъ II обращали особенное вниманіе на образованье русского духовенства. Тогдашніи наши владыки были правдивыми отцами народа. Имена Льва Шептыцкого (1748—1779) и его достойного наслѣдника Петра Бѣлянского николи не выгаснуть въ сердцяхъ галицко-русского народа. Левъ Шептыцкій горячо защищалъ самостоятельность нашей церкви. Онъ-то отнялъ у василіанъ управленіе львовскою епархіею и охоронилъ русскую народность въ Галичинѣ отъ заглады. Петръ Бѣлянскій издалъ первое пастырское посланіе на русскомъ языцѣ (1794) и выхлопоталъ у правительства преподаванія на русскомъ языцѣ на богословскомъ и философскомъ факультетахъ львовского университета.

За епископства Бѣлянского дошло было до крайностей съ монахами василіанами. Василіане, лишенные власти въ управленіи львовскою епархіею, не хотѣли уступитись изъ зданій св. Юрія, заграбили книги, ризы и богослужебную утварь, вслѣдствіе чого епископъ и крылошане принуждены были все то себѣ на ново куповати и приносити изъ дому. Тяжкое въ тѣ времена было положеніе нашей св. церкви. Бѣда отъ чужихъ, бѣда отъ своихъ... Раздоръ тотъ еще больше усилилъ подпольную агитацію нашихъ противниковъ. Началея періодъ доносовъ въ Вѣденъ и Римъ. По тѣхъ доносахъ застановлено русскія преподаванія на университетѣ и отказано просьбѣ митрополита Мих. Левицкого о введеніи русского языка въ народныя школы. Ничѣмъ такъ горячо не суетилась панщизняныя опекуны, якъ тѣмъ, щобы якъ найдолше задержати нашихъ крестьянъ въ тьмѣ кромѣшной. Въ той цѣли затруювали нашихъ селянъ корчмою, вспиняли основаніе приходскихъ школъ, обыковалися надъ духовенствомъ, морочилого сыновъ идеею отрожденія Польщи въ старыхъ границахъ, и якъ могли хитростями манили ихъ до революціи, которая тогда приготовлялась.

Въ такой матнѣ осадали руки и тѣхъ немногихъ тружениковъ между русскимъ духовенствомъ, въ которыхъ воображенія уже зарѣла будущность Руси. И Богъ знае, що было бы сталось съ галицкою Русью, если бы при тѣхъ интарствахъ супостатовъ не грянулъ великдень нашего народного освобожденья, т. е. 1848 годъ...

Теперь отже настала хвиля послѣдней пробы народного русского духа. И нынѣ, по пятидесяти лѣтахъ, можемъ съ рукою на груди сказати передъ свѣтомъ, що проба та, при Божьей помощи, счастливо удалась. Въ 1826 году писалъ покойный славянскій ученый Шафарикъ въ своей исторіи славянскихъ литературъ, що Русь въ восточной Галичинѣ, Буко-

винѣ и сѣверной Угорщинѣ — земля неизвѣстная. Нынѣ, слава Богу, лице той Руси перемѣнилось. Уже и вѣковыи наши противники кинули о землю злосчастнымъ окликомъ: Niema Rusi, (голосы: Есть и будетъ!) а историчныи проекты на ея истребленіе идутъ одинъ за другимъ на складъ и припадаютъ порохомъ въ архивахъ. Народъ русскій, подъ проводомъ патріотичныхъ народолюбцевъ, взялся до науки, галицко-русская земля покрылась въ послѣднихъ 50 лѣтахъ велитными народными институціями и дѣятельными Обществами, якъ на пр.: Народный Домъ, Галицко-русская Матица, Русская Рада, Общество Михаила Качковского, Просвѣта, Народная Рада. Народная Торговля съ цѣлою сѣтью филіальныхъ складовъ по повѣтовыхъ городахъ и народныхъ крамницъ по селахъ, Общество асекураціи и взаимного кредита „Днѣстеръ“, численныи бурсы для бѣдной школьной молодежи, воспиталища для дѣвчатъ, господарскіи и финансовыи товарищества во Львовѣ, якъ „Защита Земли, „Союзъ“, и задатковыи касы по повѣтахъ, издательства ежедневныхъ и еженедѣльныхъ политичныхъ газетъ, мѣсячныхъ журналовъ для белетристики и науки. Все то плодъ нашихъ народныхъ усилій, свидѣтельство жизненности галицкой Руси, успѣхъ честного, неутомимого труда за время свободы...

Правда, до совершенства еще намъ далеко. Постоянная робота жде насъ, якъ долго житье народа продолжатись буде, такъ якъ область то широкая, и на разѣ необозримая. Лишь больше солидарности и энергіи, бо́льше бдительности и неустрашимости на стражѣ нашихъ народныхъ правъ!... Въ Бозѣ надежда, що при охотѣ братей-крестьянъ до науки, при искреннемъ пожертвованіи русской интелигенціи, духовной и мірской, при сплоченью силъ однихъ и другихъ, все пойде впередъ, и зерно по зернѣ дастъ съ временемъ счастливыи жнива грядущимъ нашимъ поколѣньямъ... Земляки, насъ миліоны! Имя галицкой Руси стало нынѣ голоснымъ въ старомъ и новомъ свѣтѣ... Могутъ изъ насъ нѣкоторыи пропасти, якъ пропали Кисель, Зибликевичъ, Баревичъ, Черкавскій; могутъ сотни поплатитись житьемъ и свободою въ защитѣ народной правды, но всегда еще останутся миліоны. Держимся только крѣпко за руки, и не даваймо ніякимъ подступнымъ хитростямъ дѣлати выломъ между собою въ русской громадѣ!.. Такое просвѣтительное Общество, якъ Михаила Качковского — то народное солнце, що будитъ народъ нашъ до новой жизни. Дорога его въ свѣтлѣ историчной правды нехай съ Богомъ веде насъ въ обѣтованную землю... Окликомъ нашимъ просвѣщеніе народа, а програмою трудъ надъ тѣмъ просвѣщеніемъ... Скôлько головъ въ народѣ нашемъ позыскаемъ для просвѣщенія, столько душъ пробудимъ до народной свѣдомости. Безъ

просвѣщенія народа не буде нашой правды въ жытью: ни въ громадѣ, ни въ повѣтѣ, ни въ краю, ни въ державѣ; безъ просвѣщенія дома не будетъ добра въ отечествѣ!...

Въ науцѣ ключъ разумѣнія всѣхъ вопросовъ житья, житья единицъ, житья народовъ... Якъ долго въ тьмѣ и сѣни смертной ходили наши отцы безрадныи, такъ долго чорный воронъ кракалъ надъ ихъ головами: Niema Rusi, а могилы съ костьями русскихъ героевъ торчали якъ страшилища. Нынѣ, въ свѣтлѣ науки, съ гордостію поглядае на нихъ заплаканная мати, а изъ могилъ, свидѣтелей нашей несчастной бывальщины, добываеся голосъ: Сыны, трудитеся въ едности!...

Земляки! Нынѣ знаменательный день въ нашей народной жизни, — то юбилейный праздникъ 25-лѣтней дѣятельности просвѣтительного Общества им. Михаила Качковского. А щобы никто не сказалъ, що мы ничого не научились, наша Русь стае нынѣ съ найлучшими своими сынами на мѣстѣ, освященномъ событіями своей бывальщины, щобы народно обчислитися. Изъ мрака минувшихъ лѣтъ выступаютъ передъ очи наши блѣдныи тѣни двохъ великодушныхъ мужей, отцевъ и покровителей нашего Общества, которыи трудъ и мысль житья между нами лишили народу, а сами уложились на вѣчный сонъ далеко далеко за рубежами галицкой земли: одинъ на сѣверѣ, надъ синими кронштадтскими водами, другій на югѣ, подъ сердцемъ матери городовъ русскихъ, въ Кіевѣ, надъ Днѣпромъ-Славутицею... Мужами тѣми, незабвенными дѣятелями галицкой Руси, были: бл. п Михаилъ Качковскій и Иванъ Наумовичъ. Не для себе жили тѣ два найбольшіи народолюбцы. Муравейною бережливостію одного, а великимъ умомъ другого стае наше просвѣтительное Общество яко глаголъ живой, несокрушимой любовной связи между незабвенными покойниками и галицко-русскимъ народомъ. Оно принимае на себе задачу: тысячами поучительныхъ народныхъ изданій розсвѣтити темряву духа на земляхъ галицкой Руси и водворити въ нихъ Божіи и человѣческіи добродѣтели: религійности, науки, труда и тверезости...

Покойный Качковскій понялъ, що галицко-русскому народу невозможно поднятись изъ вѣкового паденія безъ матеріальныхъ средствъ, и для того готовъ былъ до всякого самоотверженія. Цѣлую свою жизнь онъ отнималъ себѣ отъ устъ, отказывалъ собѣ въ выгодахъ и роскошахъ, и якъ евангельскій самарянинъ не жалѣлъ ни вина, ни елея на раны нашего народного тѣла, — елея, той милостыни, которою отиралъ слезы „найменьшимъ,“ — вина, тѣхъ великодушныхъ жертвъ, которыми подвигнулъ и вывѣновалъ наши народныи институціи. Въ его скромныхъ комнатахъ на становищѣ судо-

вого совѣтника въ Самборѣ за все время житья находился пріютъ для русской молодежи, которая сиротами, или безъ опеки и помощи, середъ чужихъ людей о своихъ силахъ бтдавалась наукамъ. Многіи живутъ между нами на видныхъ становищахъ и съ благодарностью вспоминаютъ ту школярскую долю. За все время житья Михаила Качковского не было одной словесной публикаціи на галицкой Руси безъ патріотичной лепты того великого мецената. Онъ обдарялъ каждого, кто тблько предъявилъ ему якую русскую строчку стихомъ или прозою, положилъ основаніе подъ политичную газету „Слово“, сложивши за его издательство кавцію и обезпечивши судьбу первого ея редактора. Много слезъ благодарило руку сего милостивого покровителя за житья, а еще больше молитвенныхъ чувствъ проникаютъ сегодня солнечныи лучи, поминая душу сего великого патріота.. А тѣ тысячи, жертвованныи покойнымъ на литературныи цѣли, то величавый живый памятникъ, на которомъ лучезарно сіяетъ духъ Качковского съ его несокрушимою идеею: Все для народного просвѣщенія! Такъ тотъ, що себѣ самому жаловалъ, обогатилъ многихъ, ибо предсмертнымъ своимъ завѣщаніемъ записалъ на литературныи, т. е. просвѣтительныи цѣли все свое имущество въ сумѣ сверхъ 50.000 гульденбвъ. То Михаилъ Качковскій...

А щожъ сказати о второмъ народномъ велитѣ, которого имя еще тѣснѣйше связано съ нашимъ просвѣтительнымъ Обществомъ? Гдѣ взяти тѣхъ словъ, щобы нынѣ вспомнути сего найбольшого нашего народного писателя, первѣйшого издателя народныхъ газетъ, основателя и до конця жизни неутомимого труженика Общества Качковского?... Чѣмъ Тарасъ Шевченко въ поезіи Украины, тѣмъ Иванъ Наумовичъ въ словесной прозѣ галицкой Руси... Дѣятельность его не дастся ни розсказати, ни описати, такъ она многоплодная, такъ всесторонняя. Онъ отыскалъ намъ ключъ до тѣхъ заржавѣлыхъ дверей народной словесной святыни, въ заглубленья которой отъ пяти вѣковъ не проникъ лучъ солца... Имя Наумовича нерозрывно связано съ исторіею нашего народного бтрожденія... Его робота имѣе великое культурное значеніе не лишь у насъ, но также и у славянскихъ нашихъ сосѣдбвъ... Не будь Общества Качковского съ народными издательствами, у поляковъ може быти до нынѣ не было бы Macierz-и polsk-ой и Wydawnictw-a dzieŀek ludowych... Его письма „Назадъ къ народу,“ его хлопоты, щобы спасти нашихъ крестьянъ отъ руины и русскіи институціи, якъ Народный Домъ и вдовичо-сиротскій фондъ бтъ непосильныхъ стратъ во время паденья „Рольничо-кредитного Заведенія“ (1884.), его колонизаційныи заходы на Кавказѣ для бѣдныхъ нашихъ скитальцевъ, даютъ ему заслу-

женный патентъ на найбольшого у насъ народолюбця... (Громкія одобренія).

Иванъ Наумовичъ тѣшился симпатіями не только у однихъ своихъ земляковъ, но даже и у своихъ противниковъ. На вѣсть о его кончинѣ написала Gazeta narodowa: „Кто зналъ ближе Ивана Наумовича, тому извѣстно, що его призваніемъ было пастырство, не только въ своемъ приходѣ, но между всѣмъ народомъ. У него были къ тому всѣ благородныя свойства сердца и духа, знаніе и опытъ. Если кто и отнесеся съ порицаніемъ къ его общественной дѣятельности, то долженъ отдати ему особенныя похвалы яко пастырю, товарищу, сосѣду, и принужденъ удивлятись его писательскимъ дарованіямъ, его умѣнью владѣти языкомъ русского простонародія. Матеріализма, погони за личными корыстями никто ему не закине. Имя его, яко народолюбця, буде записано на страницахъ исторіи галицкой земли“ ..

Вотъ свидѣтельство той газеты, которая цѣлыя десятки лѣтъ преслѣдовала народного любимця, Наумовича, при его жизни.

Прощайте намъ нынѣ, оба великіи покойника! Вы глубше, чѣмъ звѣздари въ небо, вглянули въ жизненныя потребы нашего бѣдного народа. Имя ваше останеся въ честа и благодарной памяти галицкой Руси отъ рода въ родъ...

Жаль намъ, жаль, що видный прапоръ Общества Качковского въ теченіе 25 лѣтъ не успѣлъ еще образумити заблудшихъ и соединити розъединенныхъ!.. Наше Общество всегда еще съ ничѣмъ отправляютъ въ краевомъ соймѣ, хотя оно домагаеся тутъ не чужого, а своего народного гроша. Тѣхъ 286 книжокъ, изданныхъ Обществомъ во время 25-лѣтняго существованія, а розсѣянныхъ по великомъ пространствѣ галицкорусской земли въ бо́льше чѣмъ двохъ миліонахъ экземплярбвъ, ничѣмъ не провинилась противъ васъ, братья лехиты!.. Въ нихъ розсказаны завѣты Божой истины, роскрыта лѣтопись нашей бывальщины: „Чія правда, чія кривда, и чіи мы дѣти“ — указаны человѣческія и гражданскія достоинства народа съ правами и обязанностями въ громадѣ, краѣ и державѣ... На той простой дорозѣ мы рады встрѣтитись дружно съ вашимъ честнымъ народомъ, яко вольныи съ вольными и ровныи съ ровными.. Исторія вашого отечества должна на всегда выбити изъ головы вашихъ верховодовъ забаги старшинства, — иначе: „Аще и паки возможете, и паки побѣждены будете!..“ (Громкія одобренія).

Наша робота тихая и спокойная, якъ русско-народная жизнь. Мы трудимся для народа, а въ томъ трудѣ не ваше дѣло розъединяти наши народныя силы, диктовати намъ азбуку и якую бы то ни было народную програму. Счасть Боже вамъ

въ трудѣ надъ своимъ народомъ, а мы въ трудѣ надъ своимъ пойдемъ всѣ, безъ розличія партій, дорогою любви Христовой и историчной правды, а при свѣтлѣ здоровой науки, плеканой въ Обществѣ нашомъ, дастъ Богъ, що мимо лукавыхъ коварствъ политическихъ отчайдуховъ чужихъ и своихъ, съ братьями изъ „Просвѣты“ найдемся въ будущности у одной и той самой цѣли. Туда, къ добру и счастью Руси, веди насъ, розвивайся и красуйся надъ нашими головами, прапоре Общества Качковского въ грядущомъ четвертьстолѣтіи!... (Неумолкаемыи одобренія; старшіи сельскіи женщины и мѣщанки приступаютъ къ оратору и цѣлуютъ его руки, а потомъ разомъ съ селянами подносятъ его на рукахъ).

Рѣчь адвоката въ Коломыѣ, д-ра В. Ѳ. Дудыкевича:

Еще не прозвучали слова прекрасной бесѣды нашого народного бесѣдника, еще сильно бьеся отъ ней сердце и отъ слезъ не обосхли очи, а изъ глубины наболѣвшой души невольно вырываеся воскликъ: чи есть въ Европѣ, нѣтъ — чи есть въ цѣломъ мірѣ народъ — выстрадавшій больше отъ червонороссовъ и въ особенности насъ, злосчастныхъ галичанъ?

Незавидная, тяжкая судьба выпала на долю Прикарпатской, Червонной Руси.

Колись часть великой святовладимірской державы, затѣмъ могучое удѣльное княжество, чудная и богатая наша родина сдѣлалась жертвою роздоровъ нерозумныхъ нашихъ предковъ-бояръ, добычею нашихъ коварныхъ и лютыхъ враговъ. Палили ю монголы и татаре, рѣзали турки и мадьяры, нищили ляхъ и жидъ и обезличилъ наконецъ нѣмецъ!

И упалъ нашъ Галичъ въ неровной борьбѣ, замолкла пѣсня свободы и счастья, застыгли даже стоны рабства и униженія, и на мѣстѣ львовского княжеского замка на сей горѣ Данівла и Льва, повелѣвавшихъ половинѣ Европы, выросъ курганъ люблинской унія, що то отъ стыда скрылся передъ вами за горбомъ и деревами.

Галицкая Русь перестала жити культурною жизнію. Не стало русскихъ вельможъ-цвѣта, оббили градъ и вихоръ листье изъ русского дуба, его интелигенцію, що давала ему опорную силу, поломала буря его вѣтви и суки и остался нагій

могучій пень-народъ, державшійся крѣпко русской земли глубоко сягающими широкими своими корепями: вѣрою въ Бога, въ его правду и справедливость, преданіями славной русской старины и сознаніемъ своей принадлежности къ великой и могучей Руси. Остался нагій и голодный русскій мужикъ. У него ворогъ отнялъ все: и добро и волю и честь и человѣческія права и считалъ его на ровнѣ со скотомъ, но не успѣлъ и не съумѣлъ выдерти ему его русскую душу, въ которой таились задатки воскресенія и народного возрожденія.

И таились они долго, долго на днѣ страдающей и унывающей народной души, такъ долго, що ворогъ закракалъ надъ поваленною къ землѣ галицкою Русью могильно-побѣдную свою пѣсню: Niema Rusi, а великая русская земля зарыдала надъ падшею сестрицею:

Галичъ, гдѣ твои сыны?
Горе! горе! Ихъ спалили
Польши дикіе костры,
Ихъ сманили, ихъ плѣнили
Польши шумные пиры:
Мечъ и лесть, обманъ и пламя
Похитили ихъ у насъ...

Но за скоро устроили по насъ тризну. Галицкая Русь очнулась послѣ многовѣкового сна и возродилась къ новой жизни въ русскомъ мужику. Въ немъ ея сила и будущность, его просвѣтити и освободити — ближайшая и головная цѣль и програма нашой народной дѣятельности. Сознавало то наше доблестное духовенство, которое первое призвало галицко-русского мужика къ сознательной народной горожанской жизни. Училъ насъ тому незабвенный Иванъ Наумовичъ, посвятившій всю свою жизнь русскому мужику и заслужившій собѣ за то имя „Просвѣтителя галицкой Руси“. Его завѣтъ исполняе успѣшно любимое его дѣтище — Общество имени Михаила Качковского, которое честью и правдою четверть вѣка потрудилось около просвѣщенья червонорусского простонародія.

Слѣдуючи неуклонно завѣтамъ, сохраненнымъ въ продолженіи цѣлыхъ вѣковъ самымъ же народомъ, оно неустанно просвѣщало и облагородняло его, крѣпило въ немъ добрыя чувства вѣры въ Бога и въ лучшую будущность и любви къ родной старинѣ и отечеству, пробуждало въ немъ сознаніе человѣческого достоинства и приелугующихъ ему горожанскихъ правъ, учило его стояти и страдати за честь и народную волю. И хотя 25 лѣтъ въ жизни народа — то одинъ мигъ въ жизни одиницы, но успѣхи просвѣтительной дѣятельности въ галицкой Руси за то въ сущности короткое время просто изумительны.

Сотни тысячъ народныхъ изданій, росходящихся ежегодно, сотни читаленъ, Обществъ трезвости, крамницъ, касъ и шпихлѣрей, борьба за потоптанныи народныи права, противодѣйствіе дерзкимъ насиліямъ, кровь и смерть нашихъ мужиковъ во время избирательныхъ оргій — то наглядныи доказательства успѣвающой зрѣлости нашого крестьянства и залогъ близкой лучшей будущности.

Нынѣшній юбилей четвертьвѣкового существованія и дѣятельности Общества — то многознаменательный культурный праздникъ, торжество просвѣщенія и самосознанія.

Для чего же съ галицко-русскимъ народомъ не празднуе его правительство? Ибо оно чуждо русскому народу и ему чужды интересы того народа! Чемужь мы не видимъ на семъ народномъ святѣ нашихъ братьевъ поляковъ, що то намъ всегда поютъ о своей любви къ русскому „людку“? Ибо они любятъ лишь темного и безсознательного мужика, яко податливый матеріалъ для ихъ полонизаційныхъ розмаховъ, а ненавидятъ просвѣщенного и сознательного русского крестьянина бодро отстаивающого противъ ихъ насилій народную честь и достояніе. Чему наконецъ не собралась сегодня подъ прапоромъ нашого Общества во имя просвѣщенія и освобожденія галицкорусского крестьянина изъ его тяжкого положенія вся галицкорусская братія, для чего часть ея не меньше злѣйшихъ ворогôвъ русского мужика нападае на наше Общество и клевеще на него? Для чего, скажите? Для того, що мы постигли народную душу, що хранимъ завѣты предкôвъ, що дорожимъ нашою бывальщиною, що неуклонно слѣдуемъ по ея указаніямъ, що проповѣдуемъ нерасторжимость русской народности отъ русской церкви, що мы не отступаемъ отъ нашихъ народныхъ правъ и бережемъ народную честь, що любимъ святую недѣлимую Русь и желаемъ ю видѣти сильною, славною и могучою!

Но если вы русскіи крестьяне и мѣщане, пôдъ предводительствомъ духовенства, поспѣшили на зовъ Общества и соединились пôдъ его прапоромъ, если ты, русскій народъ, и симпатіи Славянства съ нами — то намъ не нужны сильныи міра сего; мы презираемъ крикъ безсильного раба и идемъ смѣло впередъ за ва-ъ, за Русь святую, за ея волю — яко съ нами Богъ!.... (Воскликн „славно!“ и громкіи рукоплесканія. Селяне поднесли бесѣдника на руки и отспѣвали ему „многая лѣта“).

Рѣчь селянина изъ Лишни, Даміяна Захаряка:

Свѣтлое Собраніе!

Межи тысячами членбвъ Общества им. Михаила Качковского находится поважное число женщинъ. Есть то дуже а дуже утѣшительное явленіе.

Вправдѣ, приписы жидбвской религіи наказовали, що „женщина повинна молчати въ церкви,“ то значитъ, що она въ важнѣйшихъ справахъ не повинна забирати голоса, — но нынѣ такій приписъ не мае ніякого значенья. Впрочемъ у насъ на Руси женщина николи не была рабынею, якъ у восточныхъ народбвъ. Противно, она была и есть дуже важнымъ чинникомъ въ родинѣ, а также въ народѣ, яко мати и воспитательниця грядущихъ поколѣній.

Задача женщины дуже возвышенна и хороша Не даромъ говоритъ пословиця, що мужъ держитъ дбмъ за одинъ уголъ, а жёнка за три. Мужчина покликанный жити и дѣйствовати ббльше по-за домомъ. Онъ обрабляе землю, — бнъ мае до дѣла съ розличными властями, бнъ репрезентуе господарство на внѣ, есть видимою его головою. Царство женщины межи четырема стѣнами хаты. Она пильнуе домашняго огнища, щобы съ нимъ не загасла родинная любовь, миръ и согласіе межи родиною, на ей головѣ домашній ладъ и порядокъ, она мае выкормити и выховати дѣтей, на потѣху свою и своего мужа, а на пожитокъ цѣлого свѣта, мае быти утѣшителькою мужа въ его тяжкой неразъ журбѣ, его порадницею, его спбльницею. Задача высокая, но и тяжкая!...

У насъ, на галицкой Руси, мало зверталося уваги на образованіе женщинъ вообще, а женщинъ-селянокъ въ особенности. Кобы умѣла хлѣбъ упечи, та корову выдоити — говорили наши батьки, — то буде изъ ней добрая хозяйка. И ошибались они сильно. Пекла темная хозяйка хлѣбъ, то правда, но бнъ ставалъ въ горлѣ каменемъ напрацёвавшомуся мужу, бо былъ несмачный, спеченный якъ-бы за напасть; доила корову, но не знала, якъ оббйтися съ молокомъ, щобы была приправа до стравы и еще корысть изъ продажи. А уже о выхованью дѣтей нема що и казати. Росли собѣ якъ кропива, не мытыи, не чесаныи, не знаючи молитвъ, бо не знала ихъ и темная мати. Въ хатѣ брудъ, въ господарствѣ неладъ, вѣчныи сварки и лайки, а все то затроювало мужу житье, опротивляло ему его дбмъ, выгоняло на оказіи, или въ корчму.

Помалу однако начали бтношенія перемѣнятись на лучшое. Просвѣщенный отецъ и мужъ начали притягати до свѣтла науки свои дочки и жены, а бтти взялося, що межи членами Общества им. М. Качковского найшлося поважное число рус-

скихъ женщинъ. И плоды вліянія нашого Общества на наши матери, жёнки и дочки уже нынѣ обильны.

Читаючи книжечки Общества им. М. Качковского, научилася русская женщина передовсѣмъ цѣнити свое достоинство и понимати поважно свои обовязки. Вслѣдъ за тѣмъ вытворилася у ней скромность, повага и сознаніе, що задачи еи тяжкіи, но при тôмъ благородныи. И возрадовалось сердце мужа, коли ôнъ побачилъ въ своей хатѣ взôрцевый ладъ, свою жену чистенько одѣтою, своихъ дѣтей умытыхъ и щебечущихъ правильно молитвы. И покрѣпился ôнъ на дусѣ, коли жена звернула его увагу на то, що въ той книжечцѣ Общества им. М. Качковского есть поученье, якъ бы то лучше обробити огородъ, якъ бы вытягнути корысть изъ набѣлу, изъ приховку худобы. И поблагословилъ мужъ Общество им. М. Качковского за то, що сдѣлало изъ его жены правдивого ангела-опѣкуна, которымъ варто передъ свѣтомъ гордитись.

И дѣйствительно великіи заслуги положило наше Общество за 25 лѣтъ своего существованья около просвѣщенія и облагородненья нашой женщины. Пôднеслася моральность межи нашимъ народомъ, особенно межи молодежію, бо просвѣщенная дѣвчина маѐ почутье стыдливости, не ихаеся по корчмахъ на музыки, выстерêгаеся неприличныхъ выраженій и спѣванокъ; пôднêсся добробытъ, бо розумная и просвѣщенная хозяйка не змарнуе ничого въ домашнêмъ господарствѣ, изъ всего вытягне корысть и спряче где-що на чорную годину; вôйшли въ звычай благородныи забавы, якъ музыкально-декляматорскіи вечеры и театральныи представленья, бо интелигентныи дѣвчата показалися способôными до участія въ такихъ забавахъ, при которыхъ нема збыткôвъ и роспусты.

А уже найбôльше заслужилося Общество им. М. Качковского тѣмъ, що въ своихъ членахъ-женщинахъ дало галицкой Руси примѣрныхъ матерей, воспитательницъ молодого поколѣнья. Просвѣщенная мати впоюе въ свою дитину ôтъ наймолодшихъ лѣтъ правила нашого Общества: „Молися, Учися, Трудися, Трезвися,“ и перестерêгае, щобы дитина тѣ правила точно исполняла. И ростутъ русскіи дѣти въ страсѣ Божôмъ и моральности, прилѣжно посѣщають школу, съ охотою берутся до роботы, мерзятся корчмою, и выросши, стаютъ потѣхою своихъ родичей, пожиточными членами громады и своего народа.

Впоило наше Общество въ своихъ членôвъ-женщинъ также почутье патріотизма. Извѣстно, якъ то неразъ по выборахъ карали просвѣщенныи русскіи женщины хрунêвъ, высмѣваючи ихъ за здраду народной справы. Женщина патріотка пильнуе, щобы еи мужъ не сганьбился, если пріймe на себе патріотичный обовязокъ. Въ Золочêвщинѣ былъ такій случай: При-

ближался выборы, а тутъ захоровала жена одного господаря-выборця дуже тяжко. Выборецъ рѣшился не ѣхати на выборы, щобы не бтступати своей хорой жены. Но она сама наказала ему ѣхати, щобы не пропалъ русскому кандидату голосъ. Выборецъ поѣхалъ, бтдалъ голосъ, а коли повернулъ домбвь, засталъ свою жену — мертвою. То была патріотка, а была она членомъ Общества им. М. Качковского.

Впрочемъ въ житью каждого народа играютъ женщины важную ролю. Подивѣмся на интелигентныхъ польскихъ женщинъ: якъ они дбаютъ о то, щобы ихъ дѣти зъ молоду пересякли польскимъ патріотизмомъ. Они и повинны бы служити взорцемъ для нашихъ женщинъ...

Дивячися на успѣхи, якіи сдѣлала дѣятельность нашого Общества межи русскими женщинами за 25 лѣтъ его существованья, мы спокойно можемъ смотрѣти въ будучность. Мы певны, що наши женщины, члены Общества им. М. Качковского, выховаютъ молодое поколѣнье, которое перевысшитъ своихъ отцѣвъ пбдъ валядомъ всѣхъ честнотъ, проповѣдуемыхъ нашимъ Обществомъ. То поколѣнье понесе прапоръ Общества впередъ и выборе для нашэго народа лучшую будучбсть.

Честь прото и слава Обществу им. М. Качковского за то, що оно огрѣло лучами просвѣщенія также душу русской женщины и освѣтило ей умъ, втягнувши ю въ рады борцбвъ, що стоятъ въ защитѣ народныхъ правъ и трудятся для будущности русского народа! Честь и слава тѣмъ нашимъ женщинамъ, що послухали оклика нашого Общества, записалися пбдъ его прапоръ и суть нынѣ гордостію и окрасою галицкой Руси! Если дѣятельность нашого Общества буде и дальше такъ благотворною, якъ была за минувшихъ 25 лѣтъ, то галицкая Русь дождеся, що ей женщины будутъ служити для другихъ народбвъ взбрцемъ честнотъ, мѣстящихся въ девизѣ Общества: „Молись, Учись, Трудись, Трезвись“, будутъ взбрцемъ патріотизма, а народъ, посѣдающій такіи женщины, не погибне, и врата адовы его не одолѣютъ!... (Громкіи рукоплесканія).

Наконецъ промовилъ еще священникъ о. Евсевій Андрейчукъ изъ Буковины. Онъ привѣтствовалъ собраніе бтъ той части Буковинской Руси, которая свято хранитъ русскія святощи и продолжае сама розвиватись и просвѣщати буковинско-русское простонародіе въ дусѣ св. церкви сторичной основѣ. Почтенный бесѣдникъ, бтдавши дол-

жную дань похвалы дѣятельности Общества им. М. Качковского, которого членами состоятъ также многіи буковинцы, пожелалъ ему много-много лѣтъ трудитись успѣшно въ пользу русского народа (Громкіи рукоплесканія).

Затѣмъ членъ центрального выдѣла, д-ръ Л. А. Павенцкій, закрылъ торжественное собраніе рѣчею, въ которой поблагодарилъ бесѣдниковъ отъ имени центуального выдѣла за то, що они своимъ теплымъ словомъ загрѣли и воодушевили не лишь народъ, но также интелигенцію; поблагодарилъ дальше участниковъ за то, що явились на народный праздникъ въ такъ громадномъ числѣ. Присутствующіи тутъ, — сказалъ д-ръ Л. А. Павенцкій, — явились яко избранныи отъ миліоновъ русского народа въ Галичинѣ и Буковинѣ и для того нынѣшній праздникъ носитъ на себѣ необыкновенный блескъ. Юбилейное торжество имѣло цѣль представити наглядно плоды народно-просвѣтительной дѣятельности нашого Общества за 25 лѣтъ и то сдѣлали золотоустыи представители всѣхъ сословій Галицкой Руси. Собравшіися тутъ подъ розвалинами замка князя Льва члены Общества понесутъ по всему краю впечатлѣнія, вынесенныи изъ сего мѣста и будутъ дальше созидати живое русско-народное зданіе, и то всѣ, дружно, рука объ руку, селяне, мѣщане и интелигенція.

Послѣ сей рѣчи хоръ бродскихъ мѣщанъ отспѣвалъ „Тебе Бога хвалимъ“ Д. Бортнянского, которую-то духовную пѣсню выслухало все собраніе съ обнаженными головами.

Теперь начались часть увеселительная и угощеніе селянъ. Въ то время, якъ славный хоръ бродской мѣщанской Читальни, хоръ сельской Читальни въ Торкахъ, хоръ львовского Общества „Муза“ и военный оркестръ 80° пѣхотного полка поперемѣнно исполняли русско-народныи пѣсни и композиціи,*) исполнительный комитетъ роздавалъ закуски, при-

*) На семъ мѣстѣ необходимо выразити всенародно признательность хору и театральной дружинѣ мѣщанской Читальни въ Бродахъ за ихъ прекрасное исполненіе якъ хоровой части, такъ и театрального представленья. Особенная признательность належится г. Димитрію Шусту, мѣстопредсѣдателю бродской филіи Общества им. М. Качковского, затѣмъ пѣвцу херковному въ Бродахъ. г. Ѳ. Пилиху и бродскому купцу, С. И. Носевичу и вообще всей дружинѣ, состоящой изъ 32 лицъ, которыи не пощадили ни труда, ни выдатковъ (около 300 зр.), щобы возвеличити нашъ народный праздникъ. Признательность належится также хору и театральной дружинѣ сельской Читальни въ Торкахъ, которыи въ числѣ 23 лицъ, подъ предводительствомъ управителя хора, г. Николая Барановского, пріѣхали возами во Львовъ, щобы принятн участіе въ юбилейномъ торжествѣ и хорами и театральнымъ представленьемъ. Не ихъ вина, що поливщій около 7 ч. вечеромъ дощъ не далъ имъ исполнити патріотичного намѣренья.

готовленныи въ пяти мѣстцяхъ сада. Весело поживали собравшіися Божій даръ, знакомились другъ съ другомъ и ободряли себе взаимно силою единого духа и численностью. Селяне и интилигенція, міряне и духовныи, сельскіи дѣвчата и городскіи дамы, паробки и студенты университета — все то веселилось и забавлялось разомъ и творило одну великую, многотысячную русскую семью. А якъ все отбылось статочно, доказуе то, що комитетъ, занимавшійся устройствомъ увеселенія, совсѣмъ не потребовалъ возстановляти порядка, ибо бигъ ни разу не былъ нарушенъ.

Во время увеселенія селянка изъ Рыкова, Елена Маслякъ, прекрасно отдеклямовала изъ садовой сцены патріотичное стихотвореніе п. з. „Родное слово", послѣ чого началось театральною дружиною мѣщанской Читальни въ Бродахъ представленіе комедіи „Сватанье на Гончаровцѣ".

Ледви що кончилось представленіе сей пьесы и театральная дружина Читальни въ Торкахъ начала готовитись къ представленью народной пьесы „За сиротою Богъ съ калитою". якъ наразъ около 7 ч. вечера заблысло, загремѣло и пустился рясный дощъ, перервавшій закончень цѣлой програмы торжества.

Вечеромъ, послѣ 9 ч., состоялись въ великой салѣ „Народного Дома" танцы, на которыи прибыло великое число русской интелигенціи изъ провинціи и Львова.

Телеграммы и письма,

полученныи по случаю

юбилея Общества имени Михаила Качковского.

ИЗЪ ГАЛИЧИНЫ.

Белзъ. Счастья, здоровья, многихъ лѣтъ собравшимся братьямъ членамъ Общества засылаю. Михаилу Качковскому вѣчного упокоенія и памяти отъ рода въ родъ сердечно желаю. Ѳома Вудкевичъ, дожизненный членъ Общества им. М. Качковского въ Мыцовѣ.

Бяеско. Громкое слава Обществу за 25 лѣтній трудъ на нивѣ народного просвѣщенія и глубокій поклонъ братьямъ, празднующимъ народный юбилей! — Заточники.

Броды. Честь и слава собравшимся, а благодарность отъ рода въ родъ незабвеннымъ просвѣтителямъ галицкой Руси, Ивану Наумовичу и Михаилу Качковскому! — Филія Общества им. Качковского.

— Шлемъ благодареніе Обществу за просвѣтительный трудъ. — Члены Общества им. Качковского.

— Слава вамъ, борцы великого русского народа! — Русскіи мѣщане.

— Богъ да благословитъ васъ за ваши труды надъ добромъ русского народа! — Основатели русского театра.

— Сердечный привѣтъ правдивымъ сынамъ Руси! — Читальня.

— Слава и честь борцамъ непобѣдимой Руси! — Торговля Стеф. І. Носевича.

Буковско. Громкая слава собравшимся подъ побѣднымъ прапоромъ Михаила. Мы духомъ съ вами! — Романъ Чайковскій, Иванъ Шлянта, Стефанъ Галанда.

Городенка. Увѣренные, что четверть столѣтія неусыпнаго труда, посвященнаго для просвѣщенія нашего уголка необмеженной Руси, на столько ее вскрѣпило, что нѣтъ силы, которая бы насъ уничтожить могла, мы бодро смотримъ въ будущее и даемъ торжественный обѣтъ, удесятерить нашъ трудъ для нашего народа. — Именемъ членовъ въ Городенщинѣ: д-ръ Левъ Алексевичъ.

Делятинъ. Честь и слава Обществу, неутомимо трудящемуся надъ благомъ народа! — Русская Читальня въ Делятинѣ.

— Искренній привѣтъ представителямъ русской мысли, борцамъ за честь гонимаго судьбой народа! — Николай Ивановичъ Драгомирецкій.

— Свѣтломъ правды пробужденныи делятинскіи горы шлютъ благодарственный привѣтъ своему просвѣтительному Обществу. — Іосифъ Круглякъ, церковный пѣвецъ.

Добромиль. Въ день свѣтлого торжества во клицаю просвѣтителямъ русского народа „многая лѣта!“ — Алексѣй Чехъ.

Дрогобычъ. Духъ пок. Михаила и на будущее время да владѣетъ на св. Руси на пользу ея вѣрныхъ сыновъ и для очищенія ея отъ „Андреевъ“. — Русскіи мѣщане.

— Прапоръ многозаслуженного нашего общества да понесется по цѣлой Руси для блага нашихъ собратей. — „Русское Касино“.

Дыновъ. Отъ рубежа сердечный привѣтъ братьямъ, собравшимся подъ прапоромъ Михаила. Смѣло впередъ по

Мельница. Собравшимся на совѣщанія громкое „слава“! — Члены: Ѳеодосія Кичура, Иванъ Смольный.

— Подъ прапоромъ Общества да соединятся всѣ русскіи силы для борьбы о добро нашего народа. — Головачукъ, Хмѣловскій, Гладышъ, Дерчакъ, Соколовскій, Сагайдакъ, Ивасюкъ, члены Читальни въ Пановцахъ.

Монастыриска. Честь вамъ и слава, храбрыи борцы! Здраствуйте намъ для добра Руси святой! — Василій Кроподра, Андрей Кардашъ.

Мысленицы. Сегодня духъ нашихъ великихъ патріотовъ Михаила и Ивана-мученика возносится надъ ополяченнымъ городомъ нашихъ князей и кличе: Встань, русскій народъ, твоя нива заросла буряномъ, очисти ю, закимъ снова такое торжество будешь праздновати. До дѣла братья! Мы духомъ съ вами! — Заточники.

Перемышль. Слава участникамъ собранія! — Д-ръ Циханскій.

— Честь и слава братьямъ, отдающимъ должный поклонъ незабвенному просвѣтителю русского народа! Помогай Богъ вашимъ совѣщаніямъ! — Читальня въ Коровникахъ.

Перемышль. Борцамъ за вѣру, письмо и права нашей Руси громкое слава! Дальшимъ трудамъ на народной нивѣ счасть Боже! Любищакъ.

Перемышль. И мы празднуемъ съ вами великій праздникъ юбилея Общества, основанного незабвеннымъ просвѣтителемъ нашимъ Иваномъ Наумовичемъ. — Отъ выдѣла русской читальни въ Болестрашичахъ. Иванъ А. Когутъ, мѣстопредсѣдатель; М. Ѳ. Ковалиско, секретарь.

Печенѣжинъ. Чтя память Качковского, благословляемъ незабвенное имя Наумовича и прославляемъ четвертьвѣковыи заслуги основанного нимъ Общества. — Читальня им. Качковского въ Ключевѣ-великомъ.

Подволочиска. Посылаемъ на хату Общества 2 зр. и желаемъ, да поможетъ Господъ русскую громаду просвѣтити свѣтломъ правды, науки, щобы она крѣпко держалась русской церкви, русской азбуки и русской народности. Священникъ Ѳеофилъ Луцыкъ, Іоанна Андреевна, Стефанъ и Александра Ѳеофиловны Луцыки, всѣ въ Задпшевцѣ.

Подгайцы. Счасть Боже! Двадцать коронъ посылаю переказомъ. — Михаилъ Медыцкій изъ Александровки.

Поморяны. Собравшимся честь! Да живетъ Галицкая Русь! Качковскому и Наумовичу да даруетъ Милостивый Богъ животъ вѣчный! — Григ. Ѳеод. Стасюкъ.

— Счасть Боже! Загрѣваймо другъ друга, пока не до-
счастливо 50-лѣтняго юбилея. — Петръ В. Бѣликъ.

Радеховъ. Общество, стоящее непоколебимо при народно-русскомъ прапорѣ, да укрѣпитъ Господь на многая лѣта во благо русского народа! — Читальня въ Радеховѣ.

Рожновъ. Боритеся, поборете Руси супостатовъ, будетъ воля, будетъ слава въ своей родной хатѣ. — Ав. Гаврилюкъ, Гр. Будзулъ, Пав. Галичукъ, Ив. Будзулъ, Мих. Будзулъ, Порф. Бажанскій, Андр. Паранчичъ, Конст. Андрысь, Герасимъ І. Бѣдолахъ.

Рымановъ. По тернистому пути спѣшимъ, братья, къ цѣли. Богъ надежда наша. — Левъ Саламонъ.

— Обществу им. Качковского, сѣющему чистое зерно просвѣщенія въ русскіи сердца, слава! — Димитрій Куцерыбъ изъ Синявы.

— Сердечный привѣтъ свѣтлому собранію славного Общества им. Михаила Качковского, чествующему 25-лѣтіе основанія незабвеннымъ Наумовичемъ. Совѣтуйте, добрые труженики, на честь и славу Руси, во благо народа, а на покореніе враговъ, яко съ нами Богъ! — Мерена

— Духъ незабвенного Михаила да осѣнитъ всю Червоную Русь, а тогда ніякая сила насъ не сокрушитъ. — Члены изъ Вороблика.

Самборъ. Розвивайся и цвѣти, Общество им. М. Качковского, на пользу русскому дѣлу въ Прикарпатской Руси! Філія въ Самборѣ.

Самборъ. Сердечный привѣтъ вѣрнымъ сынамъ св. Руси, соединившимся подъ знаменемъ Общества им. М. Качковского въ цѣли просвѣщенія и поднятія добробыта русского народа въ Австріи. Общество „Добробытъ“.

Самборъ. Изъ города, въ которомъ Михаилъ Качковскій долго и благотворно дѣйствовалъ, кличемъ Обществу его имени громкое слава! Самборская Русь.

Самборъ. Счасть Боже собравшимся братьямъ въ борьбѣ за русскую народную идею! Я духомъ съ вами. — Юліанъ Чайковскій.

Скалатъ. Свѣтлое Собраніе! Нынѣ до васъ, братья, хлопъ подольскій кличе: — Истинной науки розвинѣтъ прапоръ, — Най народъ познае, що дуракъ той тричи, — Кто по русски пише безъ „іоры“, „ять“, „іоръ“. Читальни; въ Познанцѣ гнилой, въ Познанцѣ комисарской и въ Зарубинцахъ.

Сморже. Въ четверть-вѣковый юбилей дай Богъ счастья Руси всей! Бордствуй, преславный соборъ, — духомъ съ вами народъ горѣ! — Читальня въ Красномъ: Антоневичъ, Матетичъ, Бѣлинскій, Гурко, Мацко, Красницкій, Андрейчинъ, Пасѣчинскій.

— За Русь мы готовы отдати послѣдную каплю крови! — За громаду Задѣльско: Пасѣчинскій, Романчакъ, Домковичъ, Келеманъ, Ронятовскій, Рыпячинъ, Надичъ, Матетичъ, Лесякъ, Комарницкій.

Станиславовъ. По случаю великого народного праздника преклоняемся передъ прапоромъ достославного Общества им. М. Качковского и обѣщаемъ ступати по стезямъ безсмертного Наумовича. — Русская учащаяся молодежь.

— Честь и слава просвѣтителямъ и двигателямъ экономичного добра нашего народа! Подгорская Сполка.

— Щирый привѣтъ свѣтлому собранію! — Стефанія Куницкая.

— Щиро-сердечное поздоровленіе пересылаетъ Евгенія Венгриновичъ.

— Празднуемъ 25-лѣтнюю годовщину основанія нашего Общества духомъ съ вами. Читальня въ Яблонцѣ: Мелетій Недѣльскій, Ѳеодоръ Москаль.

— Не могущіи пріѣхати члены филіи поздравляютъ собравшихся въ городѣ Льва патріотовъ. Слава незабвенному Ивану, мученику за народную идею! Члены станиславовской филіи.

— Въ 25-лѣтнюю годовщинудоблестного Общества мы духомъ съ вами! Члены Общества русскихъ Женщинъ.

— Слава Обществу имени незабвенного Михаила, давшему толчокъ къ экономическому поднесенію народа! Союзный Банкъ.

— Поздравляемъ собравшихся на народный праздникъ патріотовъ. Съ нами Богъ! Русскій Клубъ.

Стрый. Шлю привѣтъ сынамъ святой Руси! Спаси Господи галицкую Русь отъ лукавого ворога! Петръ Туговичъ, мѣщанинъ.

Тлусте. Я съ вами, искреннін дѣти Руси. — Ковчашинъ.

Теребовля. Слава и честь дорогимъ просвѣтителямъ народа! Сердечный привѣтъ и многая лѣта свѣтлому собранію! Іоаннъ Залуцкій, теребовельскій деканъ.

Тернополь. Не внимая на толки недруговъ, держимся крѣпко прапора Михаила и девиза Общества имени его: молися, учися, трудися, трезвися! Тернопольская филія Общества.

Изъ Буковины.

Васильевъ. Въ день 25-лѣтняго юбилея Общества им. М. Качковского привѣтъ свѣтлому собранію отъ всего сердца! Допоможи вамъ, Боже, и дальше трудитися для просвѣщенія русского народа, а Михаилу Качковскому и Ивану Наумовичу

да буде земля перомъ! Слава вамъ, русскіи борцы! Духомъ съ вами! — Иванъ Бѣлецкій, редакторъ, „Селянина“ въ Чунковѣ.

Вашковцы. Въ 25-лѣтнюю годовщину основанія нашего Общества им. М. Качковского присоединяемся и мы, ваши русскіи братья изъ зеленой Буковины, къ общимъ пожеланіямъ и сердечно привѣтствуемъ васъ, галицко-русскіи братья, въ столицѣ Льва, желая вамъ всякихъ благъ и бодрости на тернистомъ пути! Вамъ, галицко-русская интелигенція, мірского и духовного сословій, да буде честь и слава за то, що стоите вѣрно и твердо при нашихъ народныхъ святощахъ! И вамъ, дорогіи братья селяне, возношу́ громкое „слава“, ибо вы познали истину, если пристали къ такъ заслуженному и многополезному Обществу, якимъ есть достохвальное Общество им. М. Качковского, на прапорѣ которого находятся золотыи слова: Молися, учися, трудися, трезвися. Горнимся, русскіи братья, численно подъ тотъ прапоръ, дабы Общество им. М. Качковского процвѣтало яко кедръ ливанскій. Кто русинъ, тотъ долженъ себѣ за честь имѣти принадлежати къ Обществу им. М. Качковского, основанному бл. п. о. Иваномъ Наумовичемъ для русского народа. Іоаннъ В. Мелничукъ.

Выжница. Православная Читальня имени Мих. Качковского въ Подзахаричѣ на Буковинѣ шлетъ привѣтъ славному Обществу, имя которого носитъ и идеямъ которого служитъ!

Садагора. Сердечно привѣтствуемъ собравшихся почитателей памяти незабвеныхъ для насъ мужей: покровителя австрійской Руси — Михаила Качковского и великого ея просвѣтителя — Ив. Наумовича. Просвѣщайте русскую меньшую братію и защищайте наши народныи святости, а презирайте всѣхъ, торгующихъ ними. Вашъ трудъ буде вѣчнымъ памятникомъ на могилахъ тѣхъ истинныхъ сыновъ св. Руси. — Православныи мѣщане.

— Присоединяясь къ вашему празднику, зову: честь и слава и вамъ, придерживающимся завѣтовъ незабвеннаго о. Ивана и продолжающимъ начатое имъ дѣло народнаго просвѣщенія! — О. И. Кисель-Киселевская

— Безконечно жалѣя, что не могу лично участвовать въ юбилейныхъ торжествахъ, шлю собранной братіи мой сердечнѣйшій привѣтъ и кличу: Бодрствуйте, крѣпитесь, а свѣтлая будетъ наша будущность. Съ нами Богъ! — Священникъ Д. К. Кисель-Кисилевскій.

Черновцы. Поздравляемъ васъ задушевно съ вашимъ славнымъ торжествомъ и желаемъ вамъ дальнѣйшихъ успѣховъ въ великомъ дѣлѣ просвѣщенія народа и въ борьбѣ за его

священныя права. — Общество русскихъ студентовъ „Карпатъ“.

Черновцы. Съ великимъ сегодняшнимъ народнымъ торжествомъ сердечно привѣтствую всѣхъ соучастниковъ въ немъ. Да хранитъ всемилостивый Богъ всѣмъ намъ дорогое Общество, сей незыблемый оплотъ св. Руси и да благословляетъ труды его на благо и славу ея! Я мысленно съ вами. К. Козаркевичъ, редакторъ „Православной Буковины.“

— Сердечный привѣтъ торжественному собранію! Всесторонняя признательность Руси да буде вполнѣ заслуженнымъ вознагражданіемъ за ваши труды около народного просвѣщенія. Общество русскихъ женщинъ.

— Участвуемъ духомъ въ вашемъ юбилеѣ. Въ неутомимомъ трудѣ и въ соединеніи нашихъ силъ — будущность русского народа. Бодро впередъ! Исполнительный комитетъ народно-русской партіи въ Буковинѣ.

— Задушевное поздравленіе съ юбилеемъ! Духъ св. равноапостольного князя Владиміра, просвѣтителя и крестителя св. Руси, да осѣнитъ собравшуюся нынѣ русскую братію. Буковинскіи православныи священники, члены Общества им. М. Качковского.

— Присоединяясь духомъ къ вашему торжественному празднику, поздравляемъ выдѣлъ и членовъ высокозаслуженного Общества им. М. Качковского съ настоящимъ четвертьвѣковымъ юбилеемъ, свидѣтельствующимъ, якъ нельзя лучше, о его честномъ, искреннемъ и неутомимомъ трудѣ. Политическое Общество „Народная Рада“ въ Черновцахъ.

Изъ Чехіи.

Горжовъ. Искренне благодарю Васъ за милостивое приглашеніе къ торжеству 25-лѣтняго юбилея основанія Вашего Общества, однако сожалѣю, що время и обстоятельства не позволяютъ мнѣ лично на томъ торжествѣ явитися. Для того пересылаю Вамъ симъ путемъ пожеланія, щобы Ваше Общество розвивалось и успѣвало для блага русского народа въ Галичинѣ. Д-ръ І. Челяковскій.

Кромержижъ. Братскій привѣтъ юбилейному собранію Общества незабвеннаго Качковскаго и всей галицкой Руси! — Д-ръ Кусакъ, издатель „Велеграда“.

Прага. Славное Общество пригласило чешскую Академію императоръ Францъ-Іосифа на торжество 25-лѣтняго юбилея своего существованія. Президія чешской Академіи принимаетъ то приглашеніе съ благодарностью къ свѣдѣнію и

спѣшитъ по сему случаю выразити славному Обществу свои горячіи симпатіи по поводу его благодатной и высокозаслуженной дѣятельности за истекшіи 25 лѣтъ. Вмѣстѣ съ тѣмъ президія искреннѣйше желаетъ, щобы дѣятельность славного Общества въ будущемъ велась съ полнымъ успѣхомъ на пользу прогресса, просвѣщенія и славы братского народа. — Іосифъ Главка, президентъ.

— По рѣшенію думы главного королевского города Праги выражаю почтенному Обществу по случаю его юбилея сердечнѣйшіи пожеланія. Да процвѣтае и крѣпится ваше Общество и въ будущемъ и да вѣнчаются блестящимъ успѣхомъ его стремленія въ цѣли роспространенія народного просвѣщенія. — Городскій голова д-ръ Подлипный.

— Подписавшійся Совѣтъ этнографического чешско-славянского Музея (Narodopisne Muzeum cesko-slovanske) выражая благодарность за любезное приглашеніе на 25-лѣтній юбилей Общества им. М. Качковского, желае сей гражданской институціи братского народа полного успѣха въ дальнѣйшей заслуженной дѣятельности, стремящейся къ роспространенію просвѣщенія среди русского народа. Дай Богъ, щобы каждая мѣра, предпринятая Обществомъ им. М. Качковского для той цѣли, принесла братскому народу успѣшныи, добрыи и здоровыи плоды. — И. А. Шубертъ, предсѣдатель; І. А. Іира, за секретаря.

— Къ дальнѣйшей дѣятельности надъ просвѣщеніемъ народа желае новыхъ 25 лѣтъ — Гжегоржъ.

— Съ радостью и любовью слѣдитъ чешскій народъ за розвитіемъ братского русского народа въ Галичинѣ. Да благословитъ Богъ ваши стремленія! — Патрикъ Блажекъ.

Пильзно. Дальнѣйшой дѣятельности Общества въ дусѣ Наумовича желаю всякаго успѣха. — Гейретъ, редакторъ „Пильзненскаго Обзора.“

Изъ другихъ провинцій Австро-Угорщины.

Вѣдень. На фондъ постройки дома Общества им. М. Качковского во Львовѣ посылаю 10 зр., а по причинѣ празднованія 25-лѣтняго юбилея существованія того Общества дорожу воспоминаніемъ, що и я также участвовалъ въ составленіи его статутовъ, которыи оказались такъ практичными. Продолжайте спасительное дѣло просвѣщенія народа, а онъ буде ваши многополезныи труды орошати слезами благодарности. Всевышній да благословитъ ваши щирыи труды во славу Руси, въ честь вашу. Здравствуйте и веселитеся,

ибо священный нашъ праздникъ! Василій Ковальскій, президентъ сената.

Вѣдень. Русское студенческое Общество „Буковина“ шлетъ Обществу, потрудившемуся четверть вѣка на поприщѣ народнаго просвѣщенія и улучшенія быта нашего забытаго и забитаго мужика, по случаю торжества 25-лѣтняго юбилея сердечный привѣтъ и поздравленіе съ пожеланіемъ, трудиться такъ и въ будущемъ и нести смѣло и неустрашимо праворъ съ девизомъ, завѣщаннымъ незабвеннымъ основателемъ: одинъ русскій народъ и одна вѣра, для блага нашей дорогой родины! Костецкій, предсѣдатель.

Инсбрукъ. Съ нами Богъ! Милостивые Отцы и Братія! Жалѣю, отъ всего сердца жалѣю, что какъ преклонный возрастъ, такъ и пошатнувшееся здоровье мѣшаютъ мнѣ лично участвовать въ 25-лѣтнемъ юбилеѣ существованія преполезнаго и высокозаслуженнаго нашего Общества; но мысленно вмѣстѣ съ вами буду умолять Отца Свѣтовъ, отъ котораго исходятъ „всякое даяніе благо и всякъ даръ совершенъ“, чтобы благословить изволилъ и впредь неутомимую Вашу дѣятельность, краснорѣчиво прославленную не излишними похвальными словами, а общензвѣстнымъ успѣхомъ. Радостный сей успѣхъ, хотя онъ уже громаденъ, возможно еще увеличить значительно розмноженіемъ числа членовъ Общества, къ чему призвано какъ разъ послужить именно вспомянутое юбилейное торжество, побудившее и меня заботиться въ семъ направленіи. Обращаюсь слѣдовательно къ Вамъ съ покорнѣйшею просьбой, принять въ дожизненные члены славнаго нашего Общества двухъ изъ состоящихъ подъ моимъ ктиторствомъ пастырей душъ, именно настоятеля габурскаго прихода, Отца Павла Павловича Гомичкова и новоназначеннаго чертежискаго настоятеля, Отца Иринея Ивановича Ханата, въ пользу которыхъ честь имѣю заслать въ приложеніи опредѣленныя статутомъ Общества 80 (восемдесять) коронъ австрійской цѣнности. Душевно Вамъ преданный покорнѣйшій слуга и почитатель: Адолфъ Ив. Добрянскій.

Феславъ. Глубокій поклонъ труженикамъ народнаго просвѣщенія, а вѣчная память Михаилу и Іоанну! Народу-же кличу словами Соломона: На путь нечестивыхъ не иди, ниже возревнуй путемъ законнопреступныхъ! Редакторъ-издатель „Науки“ Даніилъ Козарищукъ.

Турчанскій св. Мартинъ. Отъ сердца желаемъ Обществу Качковского въ новомъ четвертьстолѣтіи успѣха, силы и славы! Газета „Народныи Новины“.

ИЗЪ РОССІИ.

Варшава. Грошъ вдовій скудный мой примите, какъ сердца братска даръ родной, къ своей копѣйкѣ пріобщите для цѣли Общества святой. Софія Леонтьева-Левицкая, восьмидесятилѣтняя сестра-старица.

Вильна. Сердечно привѣтствуемъ Общество съ юбилеемъ и его плодотворною дѣятельностью для блага народа и отъ души желаемъ дальнѣйшаго процвѣтанія. Вѣчная пямять Наумовичу и Качковскому! Протоіерей Котовичъ, Площанскій, Спрогисъ и другіе.

Вильна. Очень жаль, что мнѣ невозможно лично присутствовать въ юбилейномъ торжествѣ славнаго Общества им. Михаила Качковского — Общества, къ которому и я имѣлъ честь принадлежать въ свое время и принимать участіе въ его трудахъ. За все время своего 25-лѣтняго существованія, Общество им. Михаила Качковскаго оказалось многоплоднымъ въ своей дѣятельности въ пользу всего прикарпатскаго русскаго населенія: оно, умноживъ свои отдѣленія, издало сотни поучительныхъ и религіозно-нравственныхъ книжечекъ и др. полезныхъ для народа учрежденій, устроило нѣсколько сельско-хозяйственныхъ выставокъ — однимъ словомъ: оно содѣйствовало немало отрезвленію, самопознанію, просвѣщенію и экономическому добробыту народа. Благодаря такой многосторонней просвѣтительней дѣятельности Общества, патріотическаго духовенства и свѣтской интелигенціи, русскій народъ въ Австро-Венгріи поднялся изъ духовной своей дремоты и стоялъ бы уже нынѣ на желаемой высотѣ своей культуры, еслибы къ сожалѣнію, не мѣшали его природному развитію неблагопріятныя обстоятельства, еслибы въ странѣ существовали нормальные порядки. Несмотря, однако, на тяжелое время, переживаемое прикарпатскимъ нашимъ народомъ, Общество им. Качковского не унываетъ, полагаясь на помощь свыше, на Провидѣніе, охранявшее Русь до сихъ поръ отъ враждебныхъ навѣтовъ и, съ прапоромъ своимъ въ рукахъ, поступаетъ дальше на избранномъ пути. Розглянувшись въ рядахъ Общества, замѣтили мы съ грустью, что въ продолженіе 25-и лѣтъ многіе заслуженные ветераны-патріоты и дѣятели Общества, между ними и незабвенный его Основатель, по волѣ Божьей оставили поприще своей полезной для Руси дѣятельности. Да будетъ имъ вѣчная память и честь всей русской земли! Съ другой стороны отрадно видѣть, что мѣста ихъ заняли младшія силы, не менѣе доблестные сыны дорогой намъ Руси, одушевленные примѣромъ славныхъ своихъ предшественниковъ. Участвуя духомъ въ юбилейномъ торжествѣ Общества им. М. Качковскаго, шлемъ

братскій нашъ привѣтъ многозаслуженному Предсѣдателю Общества, ближайшимъ его сотрудникамъ-патріотамъ и всему дорогому намъ Обществу. Многая и благая лѣта трудящимся съ самоотверженіемъ и съ патріотическимъ жаромъ продолжающимъ выполнять благородныя задачи Общества! Отъ всей души сочувствуемъ преуспѣянію его на счастье и славу Руси. Да поможетъ Вамъ Богъ пожинать богатые плоды Вашей дѣятельности и видѣть конецъ бѣдствій несчастнаго нашего народа, страдающаго болѣе чѣмъ когда-либо отъ возмутительной безурядицы! Съ нами Богъ! — Венед. М. Площанскій съ семействомъ.

Кіевъ. Кіевское Славянское Общество сердечно поздравляетъ Общество им. Михаила Качковскаго съ двадцатипяти-лѣтіемъ славной дѣятельности на пользу русскаго народа въ Галичинѣ! — Флоринскій.

Москва. Сердечный привѣтъ и братскія поздравленія! Вѣчная память Качковскому и Наумовичу! Честь и слава родному Обществу и всѣмъ его дѣятелямъ на пользу дорогаго русскаго дѣла! — Редакція „Московск. Вѣдомостей": Грингмутъ.

— Отъ лица русскихъ женщинъ шлю лучшія пожеланія вашему святому дѣлу! — Поливанова.

— Наумовичу и Качковскому вѣчная память, продолжателямъ ихъ благихъ начинаній слава! Шварцъ.

— Честь и слава эпигонамъ Наумовича и Качковскаго! — Кашкинъ.

Петроградъ. Славянское Общество привѣтствуетъ съ 25-лѣтіемъ славной просвѣтительной дѣятельности Общество им. Михаила Качковскаго и выражаетъ искреннія пожеланія дальнѣйшихъ успѣховъ въ духѣ совѣтовъ приснопамятнаго основателя Наумовича и его вѣрныхъ сподвижниковъ. — Гр. Игнатьевъ, В. Саблеръ, Аристовъ.

— Помолясь за упокоеніе Михаила и протоіерея Іоанна, привѣтствуемъ славное Общество имени незабвеннаго Качковскаго съ 25-лѣтіемъ плодотворной его дѣятельности на пользу русскаго народа. Помогай Богъ вамъ, сыны единой Матери Руси! — Аѳанасій Васильевъ, Осипъ Витошинскій, Дмитрій Шегаевъ, Іосифъ Ливчакъ, Иванъ Баженовъ, Иванъ Пальмовъ, протоіерей Сергѣй Солертинскій, Евгеній Бурачекъ, Владиміръ Щавинскій, Иванъ Порубальскій, Иванъ Пухиръ, Ольга Пѣвницкая, чехъ Иванъ Вацликъ.

— Въ просвѣщеніи народа, основанномъ на ученіи нашей церкви и на историческихъ преданіяхъ залогъ его свободы и благосостоянія. — Пухиръ.

Петроградъ. Какъ русскій и вполнѣ сочувствующій русскому дѣлу въ Галиціи, я считаю своимъ нравственнымъ долгомъ привѣтствовать галицкихъ русскихъ съ 25-лѣтнею годовщиною основанія Общества, которое собрало воедино и сплотило вокругъ себя лучшихъ русскихъ людей, дабы сомкнутыми рядами идти на встрѣчу и давать дружный отпоръ всему тому, что враждебно для Галицкой Руси и всячески содѣйствовать умственному, нравственному и матерьяльному преуспѣянію русскаго народа въ Галиціи. Дай Богъ, чтобы взирая на личности Качковскаго и Наумовича, олицетворявшія въ себѣ горячую и безпредѣльную любовь къ родинѣ и самопожертвованіе, мирилась и крѣпла Галицкая Русь, не страшась никакихъ враговъ, не боясь преслѣдованій и трудовъ. Дай Богъ, чтобы та нива, которая такъ заботливо и съ такимъ самопожертвованіемъ вспахана руками славныхъ галицкихъ патріотовъ, принесла достойные ихъ трудовъ плоды, чтобы никогда не оскудѣли дѣлатели этой нивы, напротивъ — умножились бы количествомъ и качествомъ такъ, чтобы и къ Галицкой Руси можно было бы примѣнить слова поэта Некрасова: „Не бездарна та природа, не погибъ еще тотъ край, что-выводитъ изъ народа столько славныхъ то и-знай...“ — А. Соловьевичъ.

Радомъ. Честь имѣю поздравить достохвальное Общество съ радостнымъ народнымъ юбилейнымъ торжествомъ 25-лѣтія его учрежденія просвѣтителемъ галицкой Руси о. протоіереемъ Иваномъ Григорьевичелъ Наумовичемъ, съ сердечнымъ благопожеланіемъ ему на тернистомъ пути-поприщѣ его всякаго благоуспѣванія въ подвигахъ для блага св. церкви и многострадальной галицкой Руси. Вашъ землякъ Лука Цыбикъ.

Тифлисъ (на Кавказѣ). Съ прибрежій Чернаго и Каспійскаго морей, съ прекраснаго юга того необозримаго міра, которому имя Русь, привѣтствуютъ галицко-русскій народъ, чествующій пямять великаго своего мужа и могучаго борца за русскую мысль и неоспоримыя права, дарованныя ему законами, проживающіе тамъ галичане: Лопатинскій, Грабарь, Никоровичъ, Дѣдицкій, Григоровичъ.

Юрьевъ. Сердечно поздравляю съ юбилеемъ и желаю Обществу процвѣтанья во славу Прикарпатской Руси! — Будиловичъ.

Изъ Сѣверной Америки.

Майфильдъ. (Сѣверная Америка). Въ радостный день, коли славное Общество им. М. Качковского празднуе торжественно 25-лѣтній юбилей своей дѣятельности на нивѣ

просвѣтительной, поспѣшаемъ и мы изъ далекой чужины, американскіи русины, члены русской Читальни им. Ив. Наумовича въ Майфильдѣ, влеченныи чувствомъ патріотизма, вплести въ вѣнокъ славы Общества одну вѣтвь нашей радости, и пожелати славному Обществу им. М. Качковского самого лучшого успѣха въ дѣлѣ народного просвѣщенія, щобы зерно, незабвеннымъ просвѣтителемъ Галицкой Руси и Мих. Качковскимъ 25 лѣтъ тому назадъ посаженное, выдавало съ каждымъ годомъ больше обильный плодъ въ пользу и славу святой Руси! Мы духомъ съ вами, братья, а одушевленною радостью проникнутыи, желаемъ вамъ, доблестныи предводители русского народа изъ духовной и мірской интелигенціи и вамъ, дражайшіи братья селяне, той любви, той сердечности, той преданности и сочувствія, якими мы къ вамъ, дорогіи земляки, и къ страждущей Руси проникнуты. Да крѣпитъ васъ, Всевышній, на подвиги въ дѣлѣ народного просвѣщенія! Да процвѣтае русская мысль, исповѣдуемая Обществомъ им. М. Качковского на славу Руси и ея подвижниковъ на многая и благая лѣта! Майфильдъ-Па, 22 августа 1899. Отъ русской Читальни им. Ив. Наумовича: Ѳеофанъ А. Обушкевичъ, предсѣдатель; Алексѣй Шлянта; Андрей Иваникъ; Григорій Дзвонякъ; Кириллъ Ставискій: Алексій Прочко; Стефанъ Пепко; Стефанъ Сепьо; Григорій Палубнякъ: Петръ Стафурскій; Сидоръ Дзвончикъ; Лазарь Павлякъ; Яковъ Адамякъ; Петръ Куленичъ; Семенъ Кузьмичъ; Стефанъ Роздѣльскій; Михаилъ Юрковскій; Стефанъ Мысцовскій; Антонъ Нагловскій; Василій Кихартъ; Петръ Чайковскій; Михаилъ Фуртякъ; Архимъ Трембачъ; Никита Грабчакъ; Илько Даниловъ.

Новый Іоркъ. По поводу празднованія 25-ой годовщины американскіи русины посылаютъ братское поздравленіе достославному Обществу им. Качковского. Мы съ вами духомъ! — Редакція „Американско-русского Вѣстника“: Жатковичъ.

Олифантъ. Просвѣтителямъ Галицкой Руси, единителямъ народныхъ силъ, сосредоточенныхъ въ славномъ Обществѣ им. М. Качковского, явившимся на головномъ собраніи того-же Общества въ историчномъ русскомъ Львѣградѣ, шлемъ и мы, члены Общества, его вѣрныи поклонники и подражатели изъ-за Атлантического океана, изъ Олифанта и окрестности, — щиро-русское привѣтствіе! За прапоромъ Общества им. М Качковского ступайте братья, всѣ, а Всевышній поблагословитъ ваши труды. Примите удостовѣреніе нашой непоколебимой къ славному Обществу приклонности, съ которою ...емся на всегда. Иванъ Гр. Борухъ, пѣвце-учитель ...итель хора въ Олифантѣ. Члены Общества: Симеонъ

Палюхъ, Алексѣй Ковальчикъ, Петро Доманичъ, Захарія Тиханскій, Панталеймонъ Лачуга, Василій Гамбаль, Андрей Пыжъ, Михаилъ Павлишакъ, Михаилъ Прибыла.

Шенандоа (Соединенныи Штаты сѣверной Америки). Высокопочтенному Управительству Общества им. М. Каьковского! Галицкая Русь приготовляется къ великому и свѣтлому празднованію 24-лѣтней годовщины основанія славного Общества им. М. Качковского, Общества, которое не смотря на препятствія, враждебныи и злопамѣренныи нападки, уже 25 лѣтъ роспространяетъ среди русского народа въ Галичинѣ науку, любовь къ прадѣднему св. церковному обряду, религійность, трудолюбіе, тверезость, ощадность, гражданское сознанье и всякіи другіи честноты. Звуки славы и признательности, роздающіися по всей галицкой Руси, перешли генъ за море — и въ нашу Американскую Русь и нашли здѣсь во всѣхъ благочестивыхъ русскихъ сердцахъ громкій откликъ. И мы, американскіи русскіи, оторванныи судьбою отъ родныхъ зеленыхъ Карпатъ, празднуемъ съ галицко-русскими братьями такъ радостное событіе. Мы, американскіи русскіи, имѣемъ то же свое Общество „Соединеніе греко-кат. русскихъ Братствъ въ Сѣверной Америцѣ“, основанное майже на такихъ принципахъ, якъ славное Общество им. М. Качковского. Оно имѣетъ нынѣ 164 мѣстныхъ Братствъ съ 8000 членовъ, исключительно русскихъ переселенцевъ изъ Галичины и Угорщины. Наше Общество проситъ допустити и его къ празднованію такъ радостного событія – 25-лѣтней годовщины основанія Общества им. М. Качковского, сего истинного и неустрашимого двигателя просвѣщенія галицко-русской братіи и проситъ донести о томъ головному собранію. Наше Общество, по поводу сего радостного событія, рѣшило вступити въ члены-основатели Общества им. Мих. Качковского и послати слѣдуемую за то суму 80 зр. и проситъ васъ передати головному Управительству. Исполняя тотъ пріятный долгъ, головное Управительство нашего Общества проситъ приняти его въ члены-основатели Общества им. М. Качковского, посылаетъ одновременно суму 80 зр. и проситъ васъ передати головному собранію вашего Общества искренній братскій привѣтъ отъ „Соединенія гр. кав. русскихъ Братствъ въ сѣверной Америцѣ“ и всѣхъ честныхъ американскихъ русскихъ, благодарящихъ Отца небесного за Его опѣку, которою осѣнилъ 25-лѣтнюю благотворную дѣятельность вашего славного Общества и молящихъ Его, да благословитъ Общество на дальшій трудъ, возростаніе, процвѣтаніе и служеніе своей высокой задачѣ: просвѣщенію Прикарпатской Руси! Просимъ передати духовное братское лобзаніе всѣмъ членамъ вашего славного Общества. Въ имени „Соединенія гр. кав. русскихъ Братствъ

въ сѣверной Америцѣ“ О. Корнилій Ив. Лавришинъ, гр. кат. русскій духовникъ, головный предсѣдатель „Соединенія“; А. Б. Бешенѣй, гол. секретарь.

И по за границами Галичины наши земляки праздновали юбилей нашого Общества. Такъ живущіи въ Петербурзѣ галичане устроили въ день юбилея въ славномъ Казанскомъ соборѣ поминальное богослуженіе за упокой душъ Ив. Наумовича и М. Качковского, а также за душу В. Д. Никитина, бывшого городского головы въ Кронштадтѣ, который украсилъ могилу М. Качковского. Того-же дня проживающіи въ Кронштадтѣ галичане выслали въ Петербургъ слѣдующую телеграму: „Присоединяемся къ заупокойной молитвѣ о славныхъ русскихъ галичанахъ, протоіереѣ Іоаннѣ Наумовичѣ и Михаилѣ Качковскомъ.“

ОПЕЧАТКА.

На стор. 40 подъ годомъ 1886/7 гдѣ говорится, о составѣ членовъ Центр. Выдѣла, пропущенъ г. С. А. Дуда, що симъ исправляется.

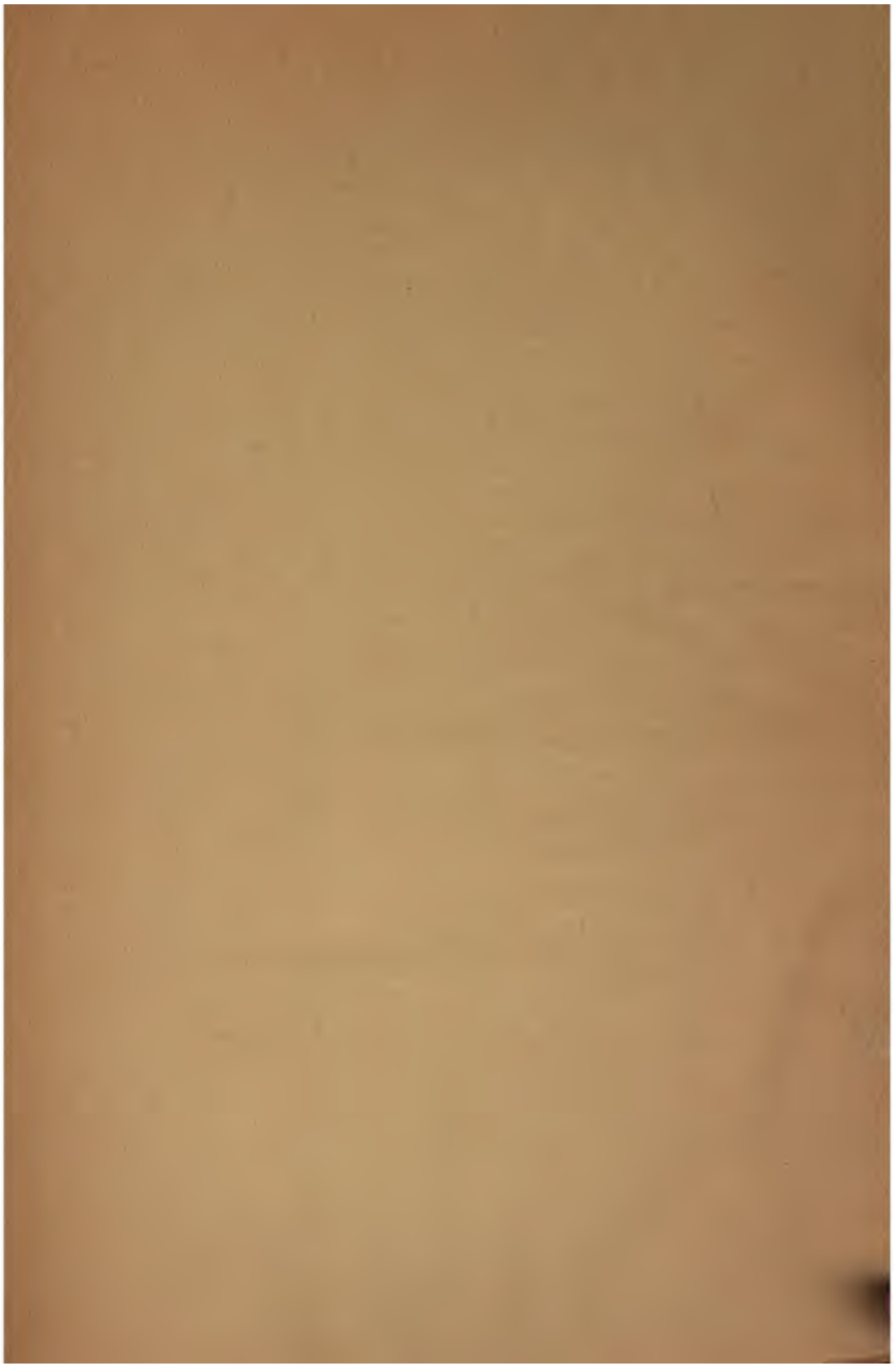

DB 481 .M6 C.1
Pamiatnaia knizhka v 25-i.e. d
Stanford University Libraries
3 6105 037 495 400

STANFORD UNIVERSITY LIBRARIES
CECIL H. GREEN LIBRARY
STANFORD, CALIFORNIA 94305-6004
(415) 723-1493

All books may be recalled after 7 days

DATE DUE

28D MAR 02 1996

FEB 2 1996